



COMISIÓN DE GEOGRAFÍA

# INFORME DE ACTIVIDADES 2010

# Contenido

- Estructura de la Comisión
- Apoyo a OEA
- Proyecto Mesoamérica SMIT
- Asistencia Técnica 2010
- Actividades Adicionales
- Renuncia del Presidente de la Comisión



# Estructura de la Comisión

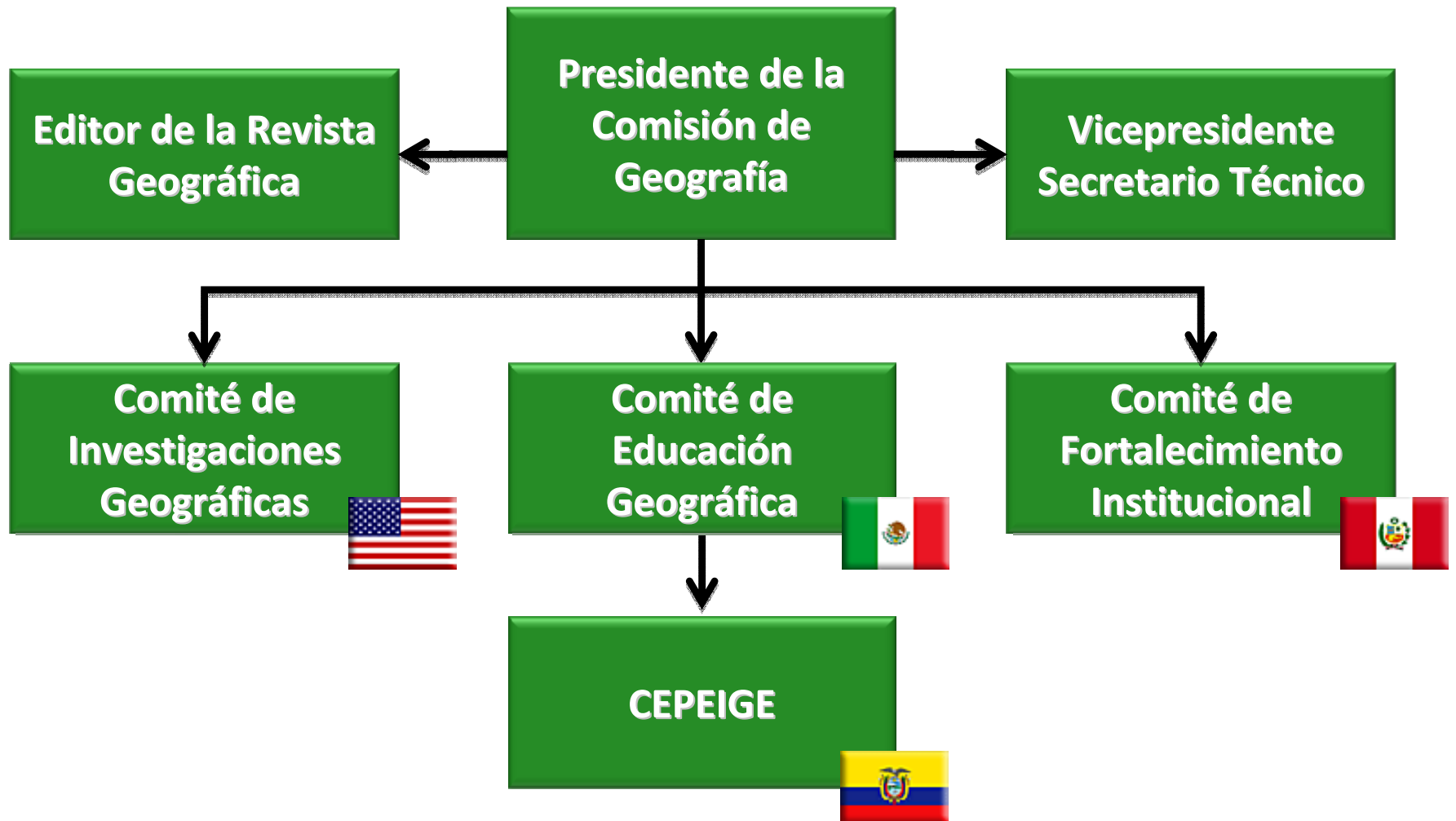

COMISIÓN DE GEOGRAFÍA

# Objetivos de la Presidencia y Vicepresidencia de la Comisión

---

**Cumplir con los fines establecidos para las comisiones en el Capítulo II del Reglamento respectivo, ajustando el abordaje temático a los contenidos de la agenda, orientando la cooperación técnico – científica hacia problemáticas continentales que necesiten participación multidisciplinaria.**



COMISIÓN DE GEOGRAFÍA

# Objetivos de la Presidencia y Vicepresidencia de la Comisión

---

**Conducir la actividad de los coordinadores de comité o integrantes de grupos de trabajo, que cuenten efectivamente con proyectos a su cargo, arbitrando las medidas conducentes a la plena ejecución de los programas científicos y técnicos aprobados, dentro del plazo establecido.**



COMISIÓN DE GEOGRAFÍA

# Objetivos de Comités de Investigación Geográfica

---

**Promover, seleccionar y brindar apoyo a proyectos de investigación geográfica, cuando menos binacionales, sobre temas contenidos en la agenda y cuyos desarrollos o conclusiones puedan ser publicados por el IPGH.**

**Se dará prioridad a proyectos de tratamiento multidisciplinario y cuyo enfoque tienda a la escala continental.**



COMISIÓN DE GEOGRAFÍA

# Objetivos de Comités del Educación Geográfica

---

**Promover, seleccionar y brindar apoyo a proyectos pedagógicos, metodológicos o curriculares vinculados con la enseñanza autónoma y prospectiva de la Geografía en América.**



COMISIÓN DE GEOGRAFÍA

# Objetivos de Comités del Educación Geográfica

---

Los proyectos deberán ser binacionales como mínimo, podrán participar en ellos geógrafos y especialistas en educación, corresponderán a cualquiera de los niveles educativos de los estados miembros y sus conclusiones deberán presentarse para su eventual publicación.



COMISIÓN DE GEOGRAFÍA

# Objetivos de Comités del Fortalecimiento Institucional

---

**Promover, seleccionar y brindar apoyo a proyectos, que tiendan a incorporar la mayor cantidad de estados miembros, incluyendo estudios epistemológicos, organización de reuniones especializadas y acciones de difusión, tendientes a consolidar a la Geografía y a sus entidades vinculadas en el IPGH y en América.**



COMISIÓN DE GEOGRAFÍA

# Apoyo a OEA

---

**A través de la Comisión de Geografía se gestionó asistencia técnica para apoyar a la OEA, a fin de impartir un curso sobre GPS a personal de la Oficina de la Secretaría General en la Zona de Adyacencia entre Belice y Guatemala.**

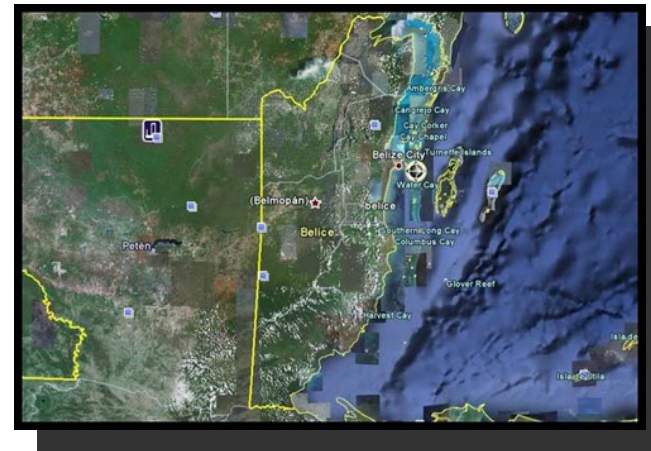

COMISIÓN DE GEOGRAFÍA

# Proyecto Mesoamérica SMIT

Portal Proyecto Mesoamérica - Windows Internet Explorer

http://www.proyectomesoamerica.org/

Archivo Edición Ver Favoritos Herramientas Ayuda

Favoritos Sitios sugeridos Más complementos Hotmail gratuito

Portal Proyecto Mesoamérica

### Situación Actual

Para la implementación del SMIT se cuenta con una cooperación técnica no reembolsable del BID por US\$ 800,000 que será complementada por aportes de contrapartida en instalaciones y personal de los países miembros, así como del Centro del Agua del Trópico Húmedo para América Latina y el Caribe (CATHALAC), organismo ejecutor de este proyecto. En este sentido, se estima que el cumplimiento de las tareas correspondientes se complete en 2011, tiempo en el que el Sistema estará en plena operación.

Asimismo y como parte de las iniciativas regionales complementarias para poner en marcha el SMIT, el Instituto Panamericano de Geografía e Historia (IPGH), a través de la Comisión de Geografía, en coordinación con el Instituto Nacional de Estadística y Geografía de México (INEGI) y el Servicio Geológico de los Estados Unidos (USGS) como organismos ejecutores, participan en la formación de recursos humanos en la región en aspectos relacionados con la integración de datos geospaciales, que permitan la estandarización y armonización de la información territorial<sup>1</sup>.

#### SMIT: PRODUCTOS ESPERADOS

- Diagnóstico regional de la oferta y la demanda de información territorial.
- Un manual de estándares y procedimientos para el uso de información territorial en la región, consensuado regionalmente.
- El establecimiento de un sistema de información territorial para la reducción de riesgos de desastres naturales, el cual brindará información accesible a todos los beneficiarios, específicamente a los tomadores de decisiones a través de un sistema distribuido, utilizando las herramientas y la plataforma desarrolladas para el Sistema Regional de Visualización y Monitoreo (SERVIR).
- Talleres de promoción y difusión para usuarios.
- Foro informativo para autoridades sectoriales responsables del diseño de políticas públicas en la materia.

<sup>1</sup>. Al respecto, cabe destacar que para apoyar el proyecto de fortalecimiento de capacidades de los institutos geográficos, las unidades de protección civil y las autoridades de medio ambiente y recursos naturales de los países de Centroamérica, durante 2010 se tiene prevista una aportación del IPGH de un financiamiento por US\$23,000.

Listo

Inicio Portal Proyecto Meso... Búsqueda en el escritorio 11:35 p.m.



COMISIÓN DE GEOGRAFÍA

# Asistencia Técnica 2010

---

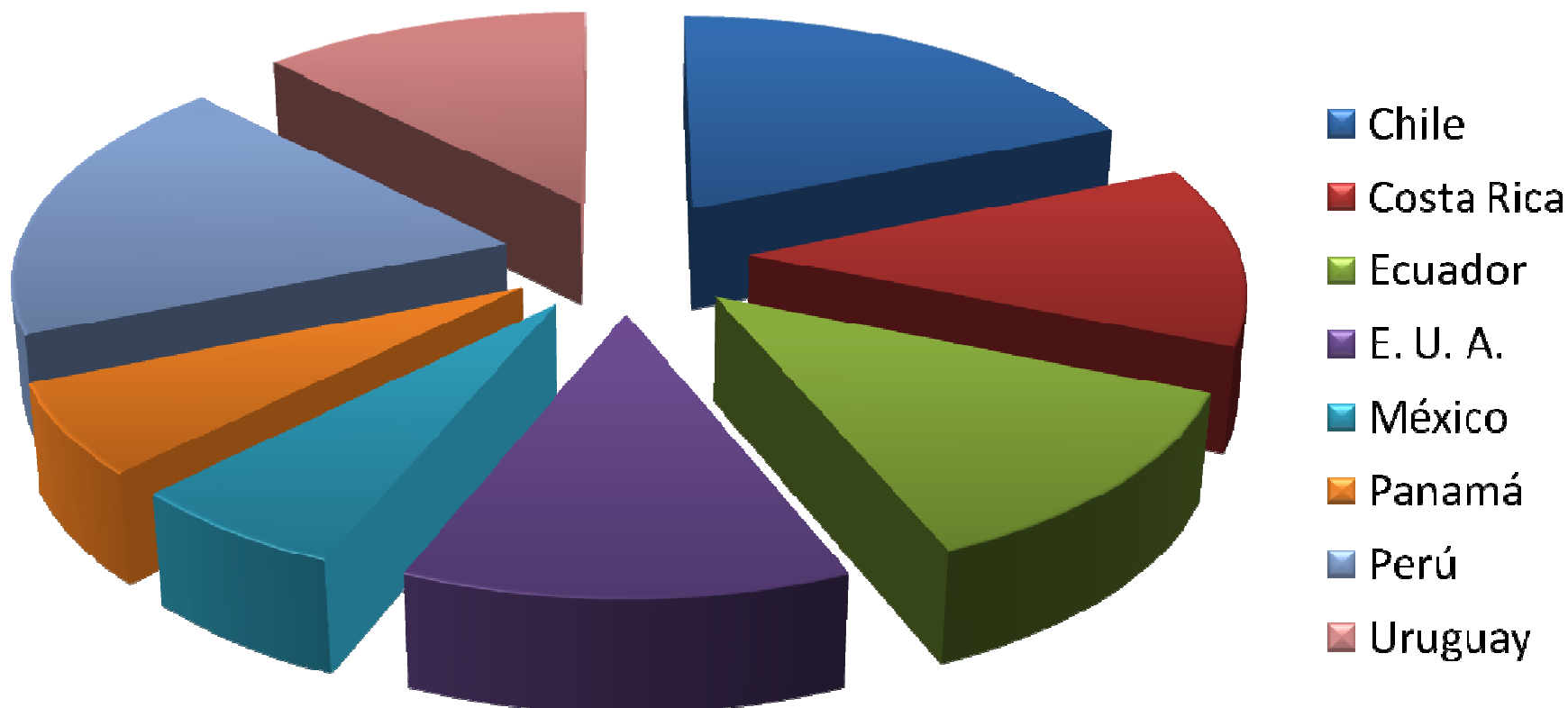

**Total de proyectos presentados: 16**

**Total de países: 8**

**Total de fondos solicitados: \$163.922.00 USD**



COMISIÓN DE GEOGRAFÍA

# Asistencia Técnica 2010

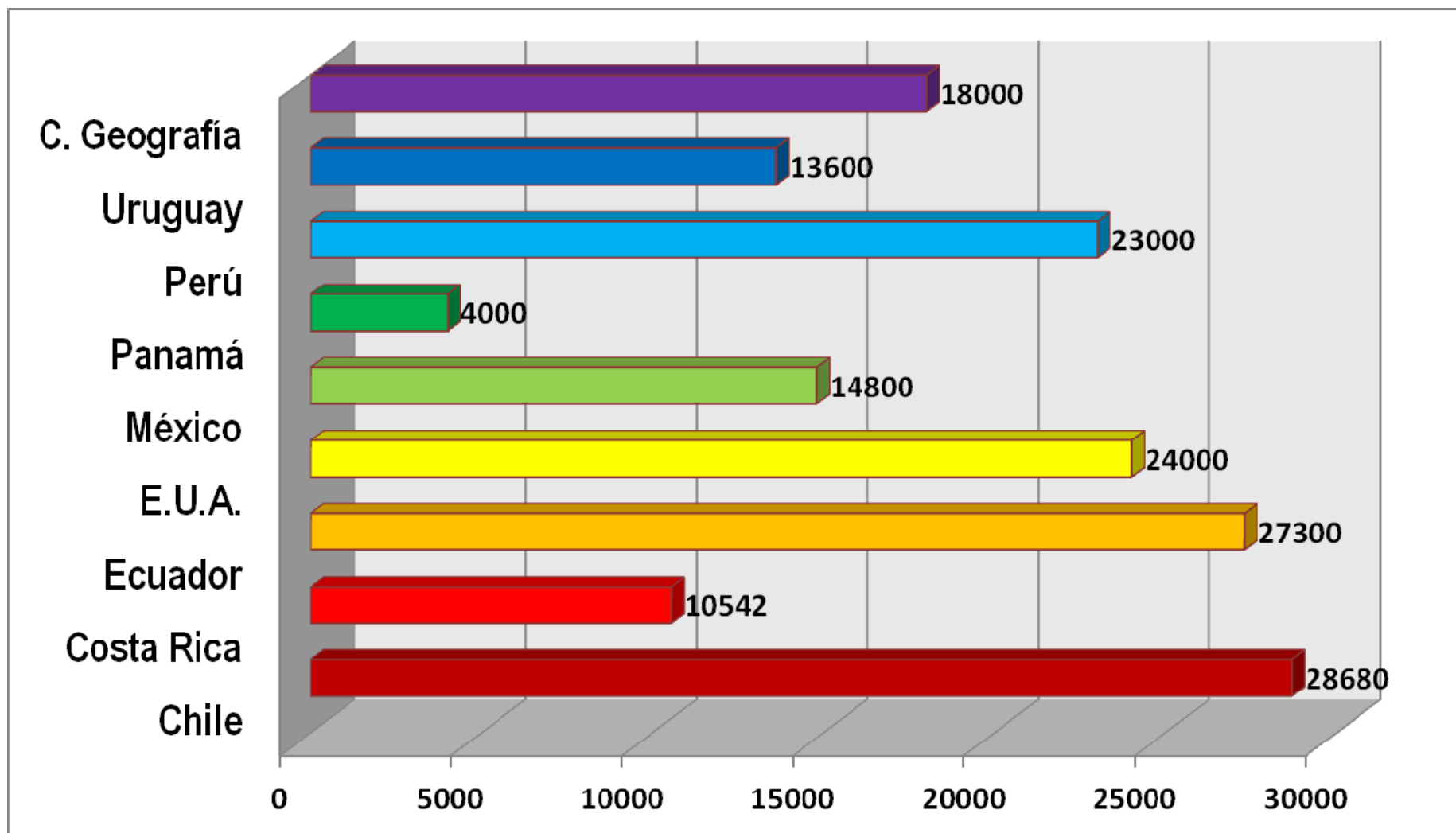

COMISIÓN DE GEOGRAFÍA

# Asistencia Técnica 2010

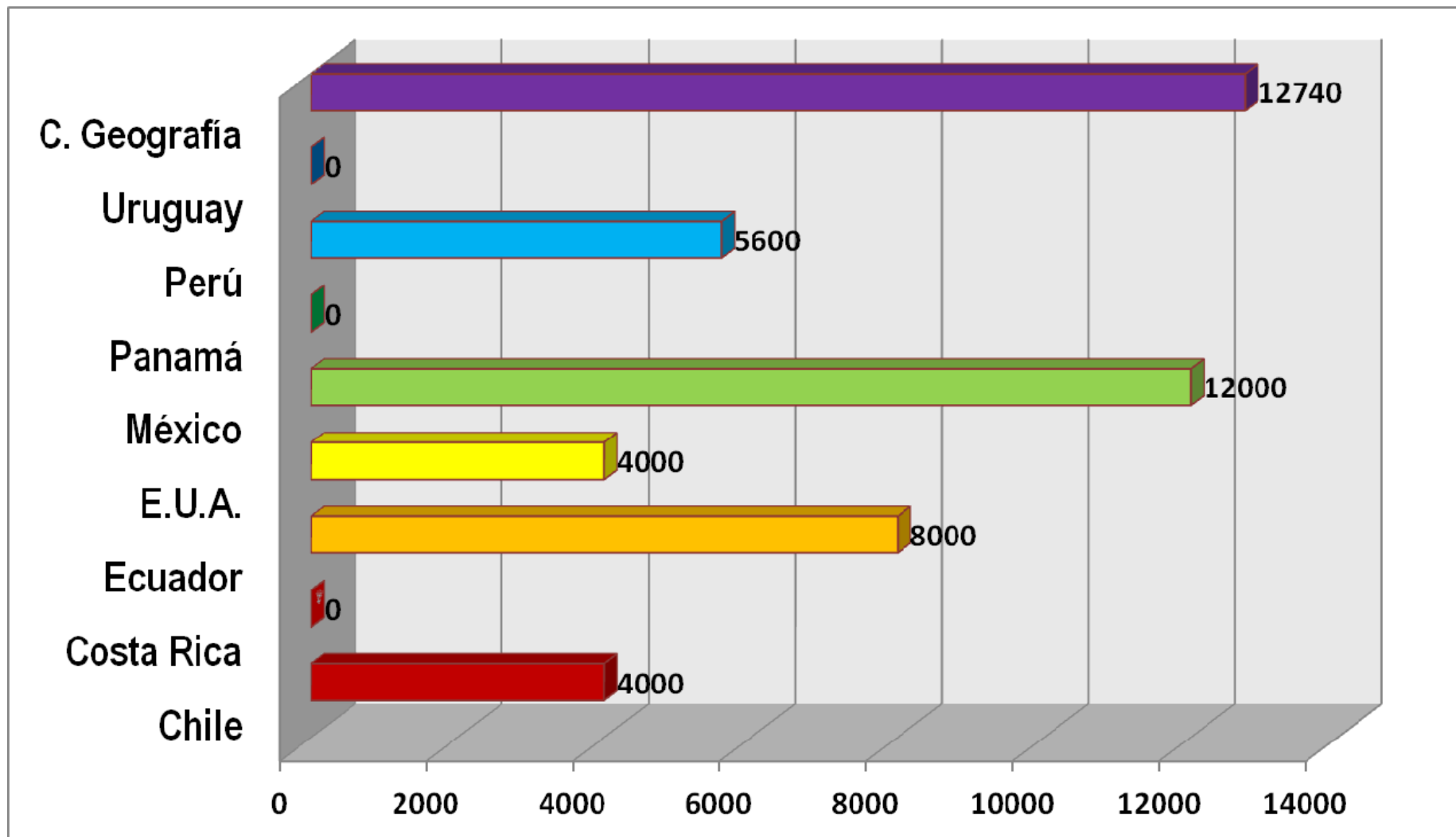

COMISIÓN DE GEOGRAFÍA

# Asistencia Técnica 2010

N°	Proyecto	País	Responsable	Monto solicitado US\$	Monto recomendado USD	Comentarios
1	Impactos territoriales de la expansión urbana en las ciudades litorales de Puerto López (Ecuador) y Viña del Mar (Chile)	Chile	Hermann Manríquez	6.000	-	La contraparte ecuatoriana del proyecto es la Ing. Paola Soria, Directora Técnica de Proyectos de GeoPlaDes, Cía Ltda. Según el sitio Web <a href="http://www.geoplades.com.ec">www.geoplades.com.ec</a> Geoplades Cía. Ltda. es una empresa compuesta por técnicos y científicos, que brindan soluciones para proyectos Geográficos, de Planificación y Desarrollo de nuestro país, apoyando a obras y trabajos vitales para su impulso y progreso, en áreas como la conservación, salud, vialidad, exploración y explotación de recursos, obras de ingeniería, planes de desarrollo, catastros, urbano y rural, educación, turismo, entre otros. En virtud de que el financiamiento del proyecto lo haría en IPGH y el IGM de Chile, para beneficio de una empresa privada; se considera que no es correcto aplicar recursos del IPGH en beneficio de particulares.
2	Generación de cartografía táctil y material didáctico para la comprensión del calentamiento global y su relación con desastres naturales (de continuidad 2009-2012)	Chile	Enrique Pérez de Prada	12.680	4.000	Tema de continuidad acorde a los lineamientos dados para la convocatoria, el monto recomendado para el año 2011 estará condicionado al desempeño del proyecto durante 2010, así como a la presentación del informe correspondiente. Proyecto multidisciplinario con la participación de las comisiones de Cartografía y Geografía.



# Asistencia Técnica 2010

N°	Proyecto	País	Responsable	Monto solicitado US\$	Monto recomendado USD	Comentarios
3	La Mediación Papal en el conflicto del Canal Beagle: Un modelo exitoso de solución de controversias limítrofes	Chile	Pablo Rodríguez Márquez	10.000	-	Proyecto claro en cuantos a sus objetivos, presentándolos de manera clara; sin embargo no se cumple con las características esenciales de los proyectos que apoya el Programa de Asistencia Técnica del IPGH. Si bien se presenta como un estudio multidisciplinario, de la presentación sólo se pueden resaltar aspectos históricos. Adicionalmente debe aclararse que en el monto solicitado se incluye una partida asociada al pago de honorarios, aspecto que no es cubierto por el IPGH.
4	Libro: la función social de : retos y desafíos para Latina	Costa Rica	Iliana Araya Ramírez	3.000	-	Se recomienda presentar nuevamente el proyecto para el 2012, junto con el texto propuesto para su evaluación.
5	Aplicaciones de los Índices de Paisaje para evaluar conectividad ecológica en áreas de amortiguamientos	Costa Rica	Carlos Morera Beita	7.542	5,600	El proyecto está bien planteado y estructurado. Se recomienda su financiamiento ya que cumple con las características del Programa de Asistencia Técnica del IPGH 2011.



# Asistencia Técnica 2010

Nº	Proyecto	País	Responsable	Monto solicitado US\$	Monto recomendado USD	Comentarios
6	Elaboración e implementación de un manual de guías de buenas prácticas ambientales en del IPGH Ecuador	Ecuador	María Campos	3.300	-	Si bien el proyecto está bien planteado y estructurado, se solicitan recursos para implementar un sistema de gestión que permita describir las actividades y los impactos ambientales generados en la Sección Nacional del Ecuador. Se considera la propuesta fuera del alcance de los objetivos de la convocatoria.
7	XXXIX Curso Internacional de geografía aplicada sobre: Efectos del cambio climático en los páramos de la región andina y sus posibles medidas de mitigación y/o rehabilitación	Ecuador	Filemón Valencia Robayo	24.000	8.000	El monto solicitado supera por mucho la capacidad financiera de Comisión, así como el monto máximo consignado en la convocatoria 2011. El monto sugerido estará condicionado a que el reporte del XXXVIII curso, cumpla con las recomendaciones que se hicieron por parte del Consejo Superior y del Consejo Académico del CEPEIGE. Asimismo, se sugiere que los próximos cursos no presenten restricciones espaciales y que sean interdisciplinarios, a fin de poder acceder a montos superiores.
8	Apoyo de Crisis	E.U.A.	Leslie Armstrong	8.000	4.000	La propuesta cumple con los lineamientos dados en la convocatoria para el año 2011. Falta definir cómo se seleccionarán los candidatos y dónde será el taller. Propuesto a ser financiado de manera conjunta por las Comisiones de Cartografía y Geografía.



# Asistencia Técnica 2010

Nº	Proyecto	País	Responsable	Monto solicitado US\$	Monto recomendado USD	Comentarios
9	Geoportal of the Americas	E.U.A.	Merril Lyew	16.000	-	En la región se han implementado y se están desarrollando una gran cantidad de iniciativas similares. Se recomienda a los responsables de la propuesta establecer contacto con el Proyecto Mesoamérica quienes están trabajando este mismo tema, bajo un financiamiento a fondo perdido del BID ( <a href="http://www.proyectomesoamerica.org/">http://www.proyectomesoamerica.org/</a> ), con el mismo alcance pero mayor cantidad de recursos financieros. Si bien el proyecto SMIT tiene un alcance regional mesoamericano es el punto de unión entre el proyecto GeoSUR y Atlas de Norteamérica, construidos los tres bajo una misma concepción.
10	Monitoreo de cambios temporales en el geoide para México, Centro América y el Caribe	México	David Ávalos Naranjo	14.800	5,624	Proyecto multianual propuesto a ser cofinanciado por las Comisiones de Cartografía, Geofísica y Geografía. Cumple con los objetivos de la convocatoria, y posibilita de manera natural la incorporación de Canadá a los trabajos del IPGH. Se recomienda su financiamiento ya que cumple con las características del Programa de Asistencia Técnica del IPGH 2011.
11	Atlas del Canal de Panamá	Panamá	Israel Sánchez	4.000	-	No se cumple con las características esenciales de los proyectos que apoya el Programa de Asistencia Técnica del IPGH. Adicionalmente se intuye que el producto será vendido por el Instituto Geográfico Nacional "Tommy Guardia" sin definir cuál será el destino de los recursos invertidos; no hay una propuesta metodológica.



# Asistencia Técnica 2010

N°	Proyecto	País	Responsable	Monto solicitado US\$	Monto recomendado USD	Comentarios
12	Impacto del cambio climático en la gestión del riesgo y en el ordenamiento territorial	Perú	Gina Chambi Echegaray	8.000	5.600	Una vez resueltas las dudas planteadas a la responsable del proyecto, se considera que cumple con las características esenciales de los proyectos que apoya el Programa de Asistencia Técnica del IPGH.
13	Biodiversidad andina amenazada por cambio climático	Perú	Marco Antonio Gutiérrez / Bertha O. Balbín	7.000	-	En cuanto al título propuesto, el proyecto podría cumplir con las características esenciales del Programa de Asistencia Técnica del IPGH 2011; sin embargo del análisis de la propuesta no se desprende la participación multidisciplinaria de distintos especialistas. Se considera que no hay claridad en los objetivos específicos, así como de los entregables. No se indica el destino de los recursos solicitados al IPGH.
14	Importancia de la normalización de los nombres geográficos en la frontera binacional Perú-Ecuador (tramo Boca Capones – Desembocadura del Río Canchis en el Río Chinchipe)	Perú	Rogger Montoya	8.000	-	No se cumple con las características esenciales de los proyectos que apoya el Programa de Asistencia Técnica del IPGH. El proyecto implica el trabajo en una región fronteriza, no se cuenta con el aval del país vecino.



# Asistencia Técnica 2010

Nº	Proyecto	País	Responsable	Monto solicitado US\$	Monto recomendado USD	Comentarios
15	Formación de localidades y redes de circulación en el área del Río de durante el período colonial (S. XVI – XIX)	Uruguay	Raquel Marina Alvarado	7.700	-	La propuesta cumple con los lineamientos dados en la convocatoria para el año 2011. Se considera que es del ámbito histórico. El presupuesto presentado muestra que parte de los recursos solicitados al IPGH serán destinados al pago de Ayudantes de investigador y Operador de cartografía digital, al tratarse de sueldos, se recuerda que los recursos del IPGH no se pueden aplicar en este rubro. <i>Se recomienda replantear el presupuesto, incorporar la participación de un historiador y presentarlo para la convocatoria 2012.</i>
16	Aportes para la determinación de cambios en las barrancas costeras de un sector del Río de la Plata, Uruguay	Uruguay	Juan Miguel Hernández F.	5.900	-	Proyecto nacional, no se cumple con las características esenciales de los proyectos que apoya el Programa de Asistencia Técnica del IPGH.
17	Reunión Técnica de la Comisión	Comisión de Geografía	Antonio Hernández Navarro	18.000	13,516	Recursos asignados para financiar la realización de la Reunión Técnica estatutaria.



# Asistencia Técnica 2010

---

**El presupuesto presentado para apoyar Proyectos de Asistencia Técnica 2011, considerando la labor editorial, asciende a \$53,340.00; debe considerarse que este año en particular implica la organización de la *Reunión Técnica*, por lo que el presupuesto se ve comprometido de mayor manera.**



COMISIÓN DE GEOGRAFÍA

# Actividades adicionales

## Revista Geográfica

En esta Comisión por cuestiones particulares las funciones de Editor de la *Revista Geográfica* estuvo a cargo del Presidente de la Comisión durante el año 2010.

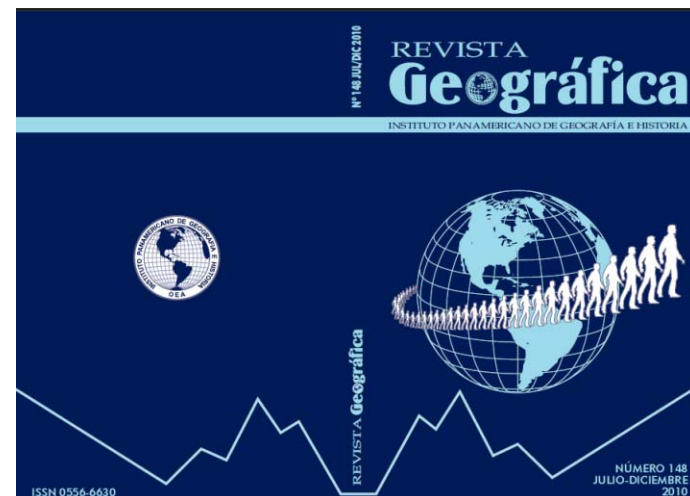
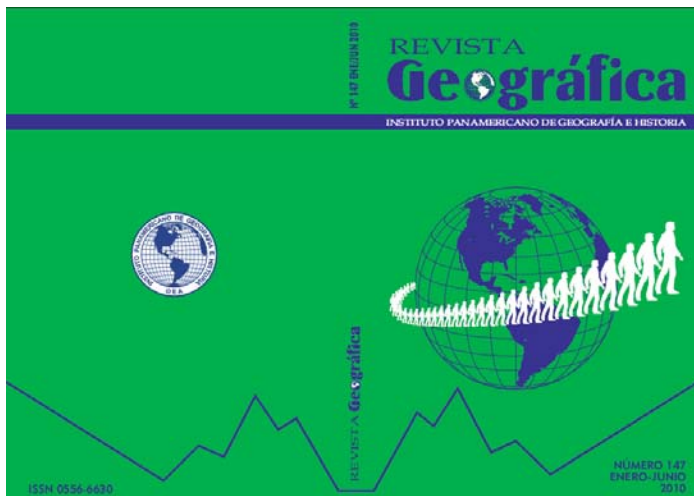

COMISIÓN DE GEOGRAFÍA

# ***Revista Geográfica***

---

**Incorporación a LatAm-Studies, fuente de información autorizada más completa sobre Latinoamérica y el Caribe.**



**Así como a Jstor, otra base de datos usada por millones de investigadores, profesores y alumnos.**



**COMISIÓN DE GEOGRAFÍA**

# Revista Geográfica 147

---

Nota Editorial

Sistemas de Indicadores de  
Sustentabilidad Turística para el  
desarrollo regional: una cuestión  
geográfica

*Darío César Sánchez*

Integração logística na América do Sul:  
uma Análise do Papel da Iniciativa  
para a Integração Regional Sul-  
Americana (IIRSA)

*Paulo Henrique Faria Nunes*

El Perú y los desastres naturales en la  
historia: de la inquietud científica a  
una ciencia madura

*Teodoro Hampe Martínez*

Hydrological Dynamics of the Sauce Chico  
River, Argentina: Flow and Runoff

*Torrero, M. P.; Campo, A. M.*

Características del oleaje y vientos del  
sector costero del partido de  
Necochea, Buenos Aires, Argentina

*Alejandra Merlotto; Germán R. Bértola  
Maria Cintia Piccolo*

Determination of Lineaments in  
Hispaniola

*Mario Octavio Cotilla Rodríguez  
Diego Córdoba Barba*

Cartas de uso del suelo, una contribución  
a la planificación urbana

*M. Carolina Miranda del Fresno  
Ana Cristina Ulberich*



COMISIÓN DE GEOGRAFÍA

# Revista Geográfica 148

---

Nota Editorial

La producción de mostaza etíope

(*Brassica carinata*) en Argentina como cultivo energético

*Silvia Falasca, Ana Ulberich*

Zonas de desbordes y anegamientos a través de Cartografía

*Hidrogeomorfológica. Caso de estudio cuenca del Arroyo Claromecó, Argentina*

*María Elizabeth Carbone, María Cintia Píccolo*

Caracterización geomorfológica de la cuenca del bañado de Farrapos-Río Negro, Uruguay

*Gabriela Fernández, Marcel Achkar, Ana Domínguez, Fernando Pesce, Víctor Canton*

El cambio climático: hechos y ficciones  
*Danilo Antón*

Las potenciales áreas de producción de anís estrellado (*Illicium verum*) en Argentina

*Silvia Falasca, Graciela Galvani, María Angélica Bernabé*

Las Calderas Volcánicas de la Cordillera de Talamanca, Costa Rica

*Jean Pierre Bergoeing G., Luis G. Brenes Q. Mario Fernández R.*

Centro de Colaboración Geoespacial  
*Antonio Hernández Navarro*



COMISIÓN DE GEOGRAFÍA

# Revista Geográfica 148

---

El ecoturismo en el centro de las estrategias de desarrollo. Elementos de reflexión a partir de experiencias caribeñas

*O. Dehoorne, C. Murat, N. Petit-Charles*

Anomalías de precipitación y temperatura en Las Encadenadas del Oeste. Buenos Aires, Argentina

*A. M. Geraldí, M. C. Píccolo, G. M. E. Perillo*

Aptitud Agroclimática Argentina para la implantación de bosques energéticos de *Paulownia* spp.

*Silvia Liliana Falasca, María Angélica Bernabé*

Geomorfología de la cordillera Costeña y de los abanicos aluviales en el piedemonte meridional de la cordillera de Talamanca

*Jean Pierre Bergoeing, Luis Guillermo Brenes Q., Mario Fernández Arce, Max Ureña Ferrero*



COMISIÓN DE GEOGRAFÍA

# Renuncia del Presidente de la Comisión

---

**Con fecha 16 de marzo del 2010 el Ing. Mario Alberto Reyes Ibarra por motivos personales renunció a su cargo como Presidente de la Comisión de Geografía.**

**El Ing. Antonio Hernández Navarro pasó a ocupar la Presidencia de la Comisión quedando vacante la Vicepresidencia.**



COMISIÓN DE GEOGRAFÍA

# Renuncia del Presidente de la Comisión

---

**En virtud de las nuevas responsabilidades del Ing. Hernández Navarro como Consultor independiente, y en virtud de que no se quiere comprometer el desarrollo de las actividades de la Comisión, me permito presentar al Consejo Directivo, a la Secretaría General y a las Autoridades mi renuncia a esta responsabilidad.**



COMISIÓN DE GEOGRAFÍA

---

# Gracias

**Antonio Hernández Navarro**  
**geografia.ipgh@gmail.com**



COMISIÓN DE GEOGRAFÍA