



# **INSTITUTO PANAMERICANO DE GEOGRAFÍA E HISTORIA - IPGH**

**SECCIÓN NACIONAL DEL ECUADOR**

# **INFORME ANUAL**

**SEPTIEMBRE 2024 - AGOSTO 2025**





# INFORME ANUAL DE ACTIVIDADES 2024-2025



## ***Presenta:***

Crnl. de E.M.C. Iván Ramírez Álvarez  
**PRESIDENTE DE LA SECCIÓN NACIONAL DEL ECUADOR**

## ***Redacción:***

MSc. María José Vizcaino Guerra.  
**Coordinadora Gestión Técnica Científica**

Eco. Jenny Domínguez MBA.  
**Coordinadora Gestión Administrativa Financiera**

## ***Revisión***

MSc. Ramiro Pazmiño Orellana  
**Secretario Técnico**

## ***Edición***

Sra. Ximena Correa  
**Secretaria Ejecutiva**

## ***Colaboradores:***

**Personal de la Sección Nacional del Ecuador**  
**Miembros de las Comisiones de la Sección Nacional**

## ***Diseño Portada:***

Lic. Alexis Maruri  
**Analista de Vinculación con la Sociedad**





## GLOSARIO DE SIGLAS Y TÉRMINOS

- CEPGE:** Centro de Procesamiento de Datos GNSS del Ecuador
- COMACO:** Comando Conjunto de las Fuerzas Armadas
- CONAGE:** Consejo Nacional de Geoinformática
- DIGEIM:** Dirección General de Intereses Marítimos
- FLACSO:** Facultad Latinoamericana de Ciencias Sociales
- GNSS:** Sistema Global de Navegación por Satélite
- IDE:** Infraestructura de datos espaciales
- IEE:** Instituto Espacial Ecuatoriano
- IGEPN:** Instituto Geofísico de la Escuela Politécnica Nacional
- IGM:** Instituto Geográfico Militar
- INIGEMM:** Instituto Nacional Geológico Minero Metalúrgico del Ecuador
- INOCAR:** Instituto Oceanográfico de la Armada
- IPGH:** Instituto Panamericano de Geografía e Historia
- MA:** Miembro Alterno
- MCCTH:** Ministerio Coordinador del Conocimiento y del Talento Humano
- MGA:** Mapa Global de las Américas
- MIAS:** Mapa Integrado de América del Sur
- MN:** Miembro Nacional
- OPAC:** Catálogo en Línea
- PNBV:** Plan Nacional del Buen Vivir
- PUCE:** Pontificia Universidad Católica del Ecuador
- REGME:** Red GNSS de Monitoreo Continuo del Ecuador
- RENAGE:** Red Nacional GPS del Ecuador
- SNP:** Secretaría Nacional de Planificación
- SIPeIP:** Sistema Integrado de Planificación e Inversión Pública
- SIRGAS:** Sistema de Referencia Geocéntrico para las Américas
- SN:** Sección Nacional
- ST:** Secretaría Técnica
- UFA-ESPE:** Universidad de las Fuerzas Armadas-Escuela Politécnica del Ejército



# INFORME ANUAL DE ACTIVIDADES 2024-2025



|           |  |           |
|-----------|--|-----------|
| <b>1.</b> | <b>ANTECEDENTES LEGALES, DECRETOS, REGLAMENTOS U OTRA NORMATIVA QUE RIGE A LA SECCIÓN NACIONAL DEL ECUADOR DEL IPGH.....</b> | <b>3</b>  |
| 1.1       | RESUMEN PLAN NACIONAL DE DESARROLLO 2024-2025.....   | 4         |
| <b>2.</b> | <b>ESTRUCTURA ORGANIZACIONAL.....</b>  | <b>4</b>  |
| 2.1       | CONSEJO DIRECTIVO.....   | 6         |
| 2.1.1     | FUNCIONES DEL CONSEJO DIRECTIVO .....  | 7         |
| 2.1.2     | FUNCIONES DEL PRESIDENTE .....   | 7         |
| 2.1.3     | REPRESENTANTES DEL CONSEJO DIRECTIVO .....   | 8         |
| <b>3.</b> | <b>PLAN DE TRABAJO ANUAL 2025 .....</b>  | <b>13</b> |
| 3.1       | OBJETIVOS.....   | 13        |
| 3.2       | METAS.....   | 13        |
| 3.3       | REUNIONES DE LA SECCIÓN NACIONAL .....   | 23        |
| 3.3.1     | REUNIONES DE CONSEJO DIRECTIVO.....  | 23        |
| 3.3.2     | REUNIONES DE LAS COMISIONES .....  | 25        |
| 3.4       | PROYECTOS DE ASISTENCIA TÉCNICA IPGH REALIZADOS .....  | 29        |
| 3.5       | OTRAS ACTIVIDADES EFECTUADAS CON RELACIÓN AL IPGH .....  | 31        |
| 3.5.1     | EVENTOS CIENTÍFICOS DE DIFUSIÓN DEL CONOCIMIENTO .....   | 31        |
| 3.5.2     | PRÓXIMOS EVENTOS A REALIZARSE .....  | 40        |
| 3.5.3     | APOYO PUBLICACIONES .....  | 41        |
| 3.5.4     | TRABAJO REALIZADO POR LAS COMISIONES, COMITÉS Y GRUPOS DE TRABAJO DE LA SECCIÓN NACIONAL .....                               | 41        |
| <b>4.</b> | <b>BIBLIOTECA ESPECIALIZADA - SECCIÓN NACIONAL ECUADOR .....</b>   | <b>48</b> |
| 4.1       | ANTECEDENTES .....   | 49        |
| 4.2       | ACTIVIDADES DESARROLLADAS .....  | 49        |
| 4.3       | PROCESOS TÉCNICOS.....   | 49        |
| 4.4       | PUBLICACIONES VENDIDAS.....  | 50        |
| 4.5       | TRANSFERENCIA GRATUITA DE PUBLICACIONES .....  | 50        |
| 4.6       | FUNCIONAMIENTO DE LA BIBLIOTECA.....   | 52        |
| 4.7       | SERVICIO AL CLIENTE .....  | 52        |
| 4.8       | REPROGRAFÍA (FOTOCOPIADO).....   | 52        |
| 4.9       | PROMOCIÓN DE LA BIBLIOTECA.....  | 53        |
| 4.10      | APOYO A USUARIOS .....   | 53        |
| <b>5.</b> | <b>PINACOTECA DE LA SECCIÓN NACIONAL .....</b>   | <b>53</b> |
| <b>6.</b> | <b>OTRAS MATERIAS DE INTERÉS DE LA SECCIÓN NACIONAL DEL ECUADOR.....</b>   | <b>54</b> |
| 6.1       | ADMINISTRACION DE SERVIDOR DE HOSTING – PAGINA WEB20 .....   | 54        |
| 6.2       | PLAN DE DESARROLLO Y MANTENIMIENTO DE SOFTWARE Y HARDWARE .....  | 60        |
| 6.2.1     | MANTENIMIENTO DE SOFTWARE INSTITUCIONAL .....  | 60        |
| 6.2.2     | MANTENIMIENTO PREVENTIVO Y CORRECTIVO DE LOS EQUIPOS Y SISTEMAS INFORMÁTICOS DE LA INSTITUCIÓN.....                          | 60        |
| 6.2.3     | ACTIVIDADES QUE SE DESARROLLAN EN EL AREA DE SISTEMAS INFORMÁTICOS. ....   | 61        |
|           | REFERENCIAS BIBLIOGRÁFICAS .....   | 62        |

## 1. ANTECEDENTES LEGALES, DECRETOS, REGLAMENTOS U OTRA NORMATIVA QUE RIGE A LA SECCIÓN NACIONAL DEL ECUADOR DEL IPGH

### **1.1. Reglamento Interno de la Sección Nacional del Ecuador del IPGH: Decreto Supremo Nro.1751 R.O. 408 del 25 de agosto de 1977:**

Ley de creación de la Sección Nacional del Ecuador del Instituto Panamericano de Geografía e Historia.

En el Reglamento Interno de la Sección Nacional del IPGH, menciona que, el Presidente nato será el Director del Instituto Geográfico Militar, quien es a la vez el representante legal de esta noble institución.

Mediante Oficio Nro. 16982 de 8 de octubre de 2010, la Procuraduría General del Estado emitió el pronunciamiento sobre la Sección Nacional del IPGH, indicando que es un organismo público financiado íntegramente con recursos del Estado y que por lo tanto se rige a las normas aplicables a la administración pública.

El Ministerio del Trabajo, mediante Oficio Nro. MDT-DADO-2018-0187-O de 26 de octubre de 2018, la Dirección de Análisis y Diseño Organizacional, remitió a la Sección Nacional del Ecuador del Instituto Panamericano de Geografía e Historia – IPGH la respuesta al requerimiento de información sobre la clasificación en el catastro de entidades del sector público, señalando que es una entidad de derecho público, registrado en el catastro vigente de instituciones, empresas, entidades y organismos del Estado, entidad que, al ser constituida por convenio internacional y de conformidad con la normativa aplicable, no forma parte de ninguna Función del Estado; y, cuyo primer nivel de constitución corresponde al grupo de "Instituciones creadas por la Constitución o por Ley".

### **1.2. Estatuto Orgánico de Gestión Organizacional por Procesos y sus Reformas:**

Acta Resolutiva Nro. 07-2019, de 23 de diciembre de 2019, el Consejo Directivo aprobó el Estatuto Orgánico de Gestión Organizacional por procesos de Sección Nacional del Ecuador del Instituto Panamericano de Geografía e Historia-IPGH, y se publicó en Registro Oficial Nro.147 de fecha 20 de febrero de 2020.

El Estatuto tuvo dos modificaciones: Resolución No. SNE-IPGH-PRES-2024-002 y Resolución No. SNE-IPGH-PRES-2025-001, publicadas en Registro Oficial Nro.2 de fecha 20 de marzo de 2025, por los cuales se eliminaron o incrementaron productos a las diferentes gestiones internas.

### **1.3. Manual de Descripción, Valoración y Clasificación de Puestos:**

El Consejo Directivo del IPGH, mediante resolución Nro. IPGH-CD-2022-0001 de fecha 29 de septiembre de 2022, aprueba reformar parcialmente el Manual de Descripción, Valoración y Clasificación de Puestos del Instituto Panamericano de Geografía e Historia, Sección Nacional del Ecuador.

Para cumplir con los objetivos y metas del Instituto Panamericano de Geografía e Historia –IPGH, la Sección Nacional Ecuador, aplica los lineamientos establecidos en la Agenda Panamericana del IPGH 2010-2020, y los lineamientos emitidos por el Ministerio del Trabajo y Ministerio de Economía y Finanzas.

## 1.1 RESUMEN PLAN NACIONAL DE DESARROLLO 2024-2025<sup>1</sup>

La Sección Nacional del Ecuador del IPGH cuenta con un nuevo Plan Estratégico Institucional 2024-2025 ajustado a las políticas del Plan Nacional de Gobierno “Nuevo Ecuador” el cual se puso en vigencia con el Gobierno del Presidente Daniel Noboa el 16 de febrero de 2024.

El nuevo Plan Nacional de Desarrollo 2024-2025, del presidente Daniel Noboa, se llama **PLAN DE DESARROLLO PARA EL NUEVO ECUADOR 2024-2025**. Los objetivos estratégicos institucionales, las metas anuales, plurianuales que posee la Sección Nacional, están alineados a este nuevo Plan.

### Eje Institucional:

Objetivo 9: Propender la construcción de un Estado eficiente, transparente y orientado al bienestar social.

Política 9.6: Fortalecer las capacidades del Estado que garanticen la transparencia, eficiencia, calidad y excelencia de los servicios públicos.

Política 9.7: Ampliar y fortalecer la cooperación internacional para el desarrollo sostenible del Ecuador en función de las prioridades determinadas por el Gobierno Nacional.

### Objetivo del Eje Institucional a los que se alinean los objetivos estratégicos de la Sección Nacional del Ecuador del IPGH:

**Objetivo 9:** Propender la construcción de un Estado eficiente, transparente y orientado al bienestar social.

## 2. ESTRUCTURA ORGANIZACIONAL

La Sección Nacional de Ecuador del IPGH, organismo gubernamental ecuatoriano está conformado por investigadores, científicos que pertenecen a las comisiones de Cartografía, Geografía, Historia y Geofísica como miembros ad honorem, por otra parte,

---

<sup>1</sup> Información tomada del documento: Plan Nacional de Desarrollo para el Nuevo Ecuador <https://www.planificacion.gob.ec/plan-de-desarrollo-para-el-nuevo-ecuador-2024-2025/>



# INFORME ANUAL DE ACTIVIDADES 2024-2025



está el personal técnico y administrativo de planta, que en conjunto permiten el desarrollo y cumplimiento de los objetivos estratégicos y metas institucionales.

La estructura organizacional de la Sección Nacional del Ecuador del IPGH se sustenta en su misión y objetivos institucionales, por este motivo durante el 2019 el Consejo Directivo aprobó mediante acta resolutive Nro. 07-2019 de fecha 23 de diciembre de 2019 aprobó en nuevo “Estatuto Orgánico de Gestión Organizacional por Procesos de la Sección Nacional del Ecuador del IPGH” en lo que tiene que ver con la misión, visión, objetivos y estructura de la Sección Nacional, de modo que estén alineados al nuevo Plan Nacional de Desarrollo del gobierno del Ecuador, y la Agenda Panamericana del IPGH.

## a) Misión:

Generar, coordinar y difundir investigaciones interdisciplinarias en: Cartografía, Geografía, Historia, Geofísica y ciencias afines, en el país, alineado a las políticas del IPGH, a través de la cooperación, con instituciones nacionales e internacionales, generando información sustentada y oportuna en beneficio de la sociedad.

## b) Visión:

Al 2030 ser una entidad pionera en el fomento de la investigación multidisciplinaria e interdisciplinaria en los campos de Geografía, Historia, Cartografía, Geofísica y ciencias afines, reconocida a nivel nacional y panamericano, con productos y servicios especializados.

## c) Valores de la institución.

- **Vocación de Servicio.** - Implica un deseo de ayudar o de servir a los demás, satisfaciendo sus necesidades. Significa focalizar los esfuerzos en el descubrimiento y la satisfacción de las necesidades de los clientes, tanto internos como externos.
- **Aprendizaje Continuo.** - Es la habilidad para buscar y compartir información útil, comprometiéndose con el aprendizaje. Incluye la capacidad de aprovechar la experiencia de otros y la propia.
- **Trabajo en Equipo.** - Es el interés de cooperar y trabajar de manera coordinada con los demás.
- **Integridad.** - Las actividades que desarrolla, promueve y difunde el IPGH se enmarcan dentro de los valores éticos, epistemológicos del respectivo ámbito científico con responsabilidad social y ambiental.

Esquema No.1.- Estructura Organizacional de la SN del Ecuador

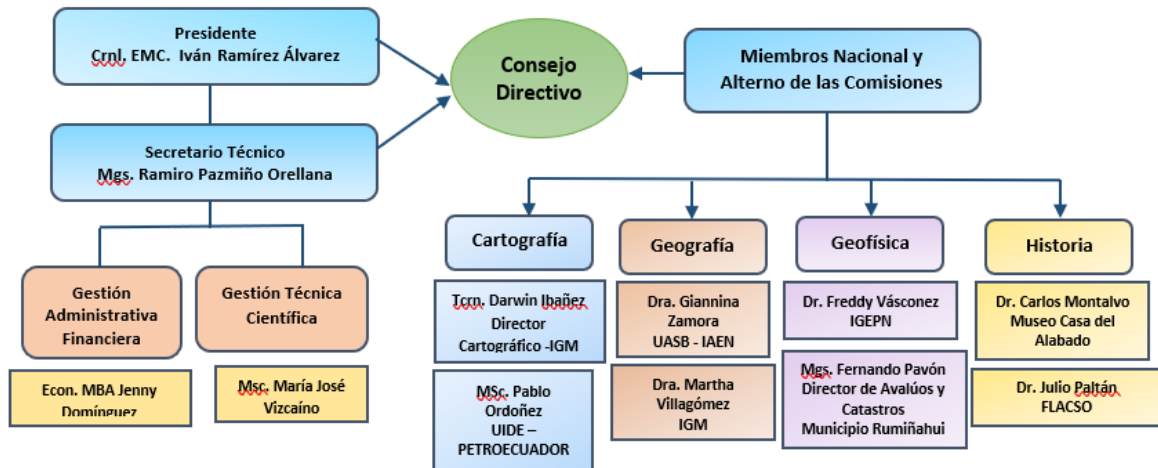

## 2.1 CONSEJO DIRECTIVO

En concordancia con el Decreto Supremo 1751 de 1977 (DS 1751), el Consejo Directivo de la Sección Nacional del Ecuador del Instituto Panamericano de Geografía e Historia está conformado por el Presidente, Vicepresidente, Miembro Nacional y Miembro Alterno de cada una de las cuatro Comisiones (Geografía, Cartografía, Geofísica e Historia) y por el Secretario Técnico.

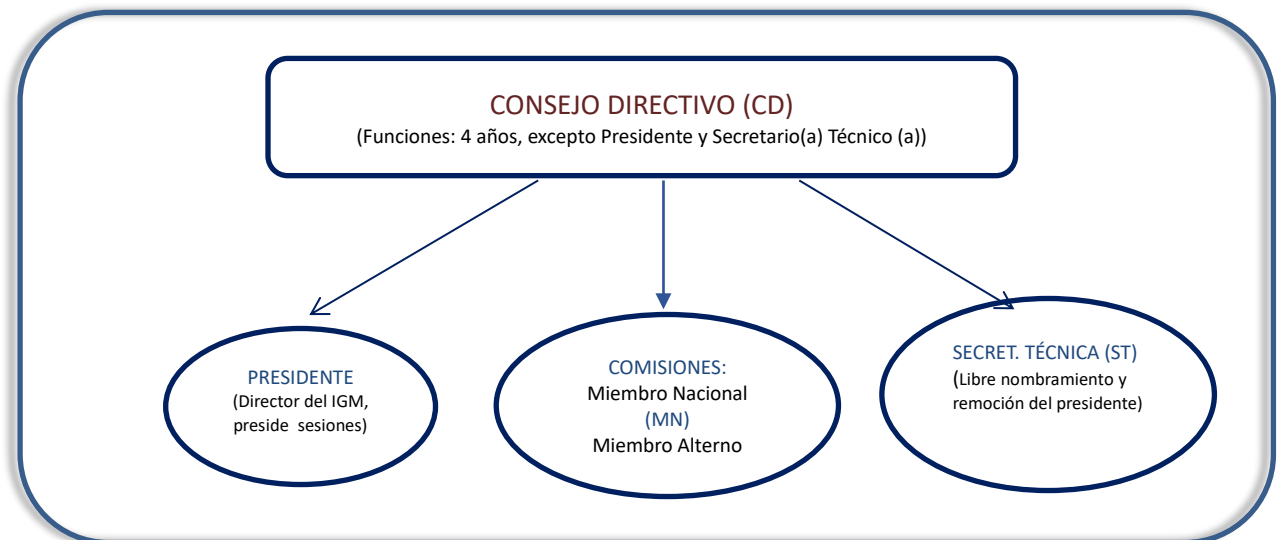

Esquema No.2.- Consejo Directivo

## 2.1.1 FUNCIONES DEL CONSEJO DIRECTIVO

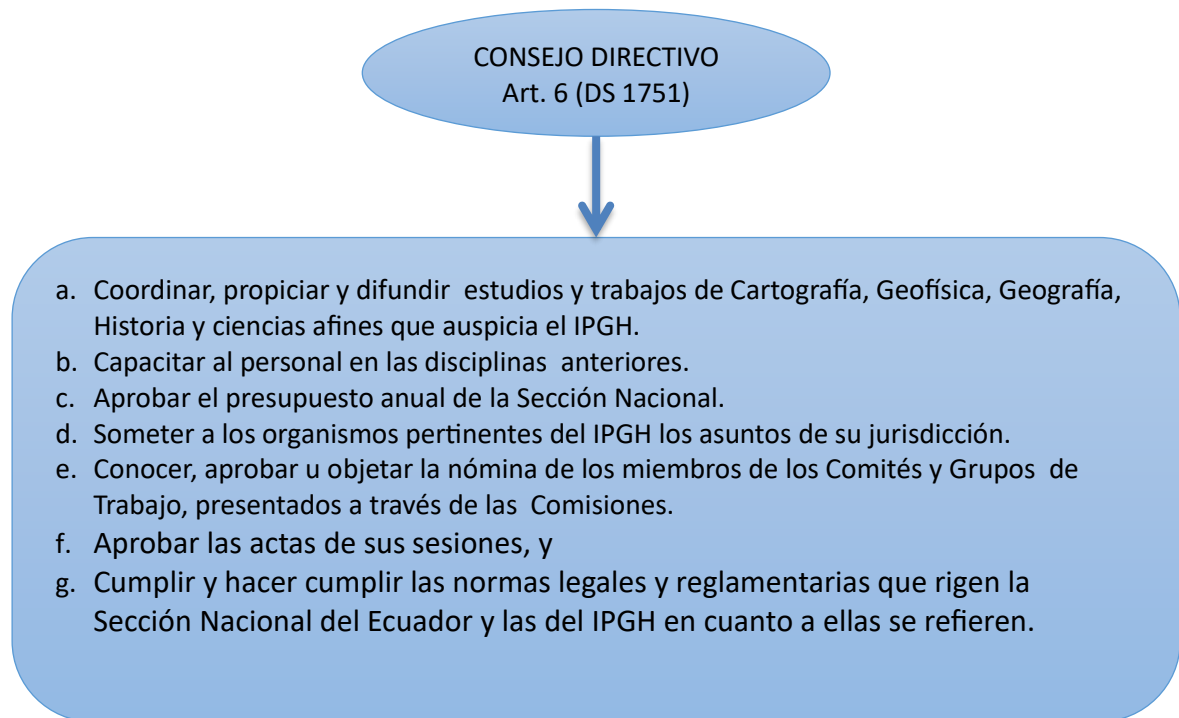

## 2.1.2 FUNCIONES DEL PRESIDENTE

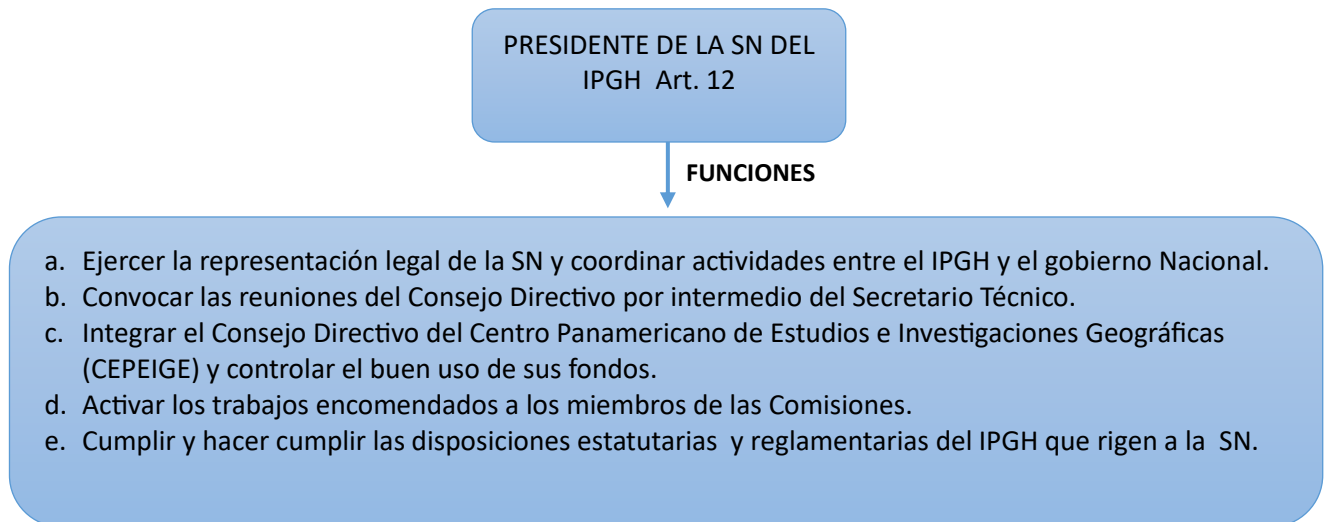

Esquema No.4.- Funciones del Presidente de la SN del Ecuador.

## 2.1.3 REPRESENTANTES DEL CONSEJO DIRECTIVO

### PRESIDENTE DE LA SECCIÓN NACIONAL



**Crnl. E.M.C. Manuel Iván Ramírez Álvarez**

Director del Instituto Geográfico Militar (IGM) Dirección: Seniergues E4-676 y General Paz y Miño

Teléfono: (593) 2 3975100/ (593) 2 22 24 663

mail: [jaimenavarrete@geograficomilitar.gob.ec](mailto:jaimenavarrete@geograficomilitar.gob.ec)

### MIEMBROS NACIONALES (MN)



#### COMISIÓN DE CARTOGRAFÍA

**Tcrn. Darwin Xavier Ibañez Pichucho** (cargo hasta el 05/08/2025)

Instituto Geográfico Militar –IGM

Dirección: Seniergues E4-676 y General Paz y Miño

E-mail: [darwin.ibanez@geograficomilitar.gob.ec](mailto:darwin.ibanez@geograficomilitar.gob.ec)

Teléfono: (593) 2 3975100

#### COMISIÓN DE GEOGRAFÍA



**Dra. Giannina Zamora**

Universidad Andina Simón Bolívar

Dirección: Toledo, Quito 170143

Teléfono: (593) 0995036811

e-mail: [ninazamoraa@gmail.com](mailto:ninazamoraa@gmail.com)

#### COMISIÓN DE HISTORIA



**Dr. Carlos Eduardo Montalvo Puente**

Museo de arte precolombino Casa del Alabado

Dirección: Leónidas Plaza Gutiérrez N24-54 y Wilson, La Mariscal

Teléfono: (593) 983806633

E-mail: [cemontalvop@hotmail.com](mailto:cemontalvop@hotmail.com)



## COMISIÓN DE GEOFÍSICA

### **Dr. Freddy Vásconez**

Instituto Geofísico- Escuela Politécnica Nacional.

Dirección: Ladrón de Guevara E11-253

E-mail: [fvasconez@igepn.edu.ec](mailto:fvasconez@igepn.edu.ec)

Teléfono: 0980827950

## MIEMBROS ALTERNOS (MA)



## COMISIÓN DE CARTOGRAFÍA

### **MSc. Pablo Ordoñez** (cargo hasta el 13/08/2025)

Universidad Internacional del Ecuador

Dirección: Jorge Fernández S/N, Quito 170411

E-mail: [paordonezgu@uide.edu.ec](mailto:paordonezgu@uide.edu.ec)

Teléfono: 0992673788



## COMISIÓN DE GEOGRAFÍA

### **Dra. Martha Villagómez**

Instituto Geográfico Militar –IGM

Dirección: Seniergues E4-676 y General Paz y Miño

Teléfono: (593) 2 2543193 Ext.2110

(593) 2 22 24 663

e-mail: [martha.villagomez@geograficomiligar.gob.ec](mailto:martha.villagomez@geograficomiligar.gob.ec)



## COMISIÓN DE HISTORIA

### **Dr. Julio Paltán López**

Doctorante en FLACSO Ecuador

Dirección: Av América y Atahualpa

Teléfono: (593) 0995 931 224

E-mail: [juepaltan837@hotmail.com](mailto:juepaltan837@hotmail.com)



## COMISIÓN DE GEOFÍSICA

**Mgs. Fernando Mauricio Pavón Cevallos**  
DIRECTOR DE AVALÚOS Y CATASTROS  
GOBIERNO AUTÓNOMO DESCENTRALIZADO MUNICIPAL DE  
RUMIÑAHUI  
Montúfar # 251 y Calle Espejo.  
Telf: (02) 299 8300 ext: 4045  
Email: fernando.pavon@ruminahui.gob.ec

## SECRETARIO TÉCNICO DE LA SECCIÓN NACIONAL



**Mgs. Ramiro Pazmiño Orellana**  
Dirección: Seniergues E4-676 y Gral. Paz y Miño.  
3er. piso Edificio IGM.  
Teléfono: (593) 2 2224663  
E-mail: [ramiro.pazmiño@ipgh.gob.ec](mailto:ramiro.pazmiño@ipgh.gob.ec)  
[secretariatecnica@ipgh.gob.ec](mailto:secretariatecnica@ipgh.gob.ec)

## Especialistas que participan en cada una de las comisiones.

Tabla No.1.- Miembros de la Comisión de Cartografía

| Nro. | Miembro     | Nombre   | CORREO   |
|------|-------------|--|--|
| 1    | M. Nacional | Tcrn. Darwin Ibáñez (hasta julio 2025)<br>Tcrn. Freddy Romero (desde Agosto 2025)  | <a href="mailto:freddy.romero@ograficomilitar.gob.ec">freddy.romero@ograficomilitar.gob.ec</a>   |
| 2    | M. Alterno  | Mgs. Pablo Ordóñez (hasta julio 2025)  |  |
| 3    | Miembro     | Ing. Fernanda León   | <a href="mailto:fernanda.leon@geograficomilitar.gob.ec">fernanda.leon@geograficomilitar.gob.ec</a>   |
| 4    | Miembro     | Aracely Lima   | <a href="mailto:aracely.lima@geoenergia.gob.ec">aracely.lima@geoenergia.gob.ec</a>   |
| 5    | Miembro     | Ing. Sergio Medina   | <a href="mailto:sergio.medina@ograficomilitar.gob.ec">sergio.medina@ograficomilitar.gob.ec</a>   |
| 6    | Miembro     | Ing. Oscar Carranco  | <a href="mailto:oscar.carranco@ograficomilitar.gob.ec">oscar.carranco@ograficomilitar.gob.ec</a>   |
| 7    | Miembro     | Ing. Paulina Guerrón   | <a href="mailto:paulina.guerron@ograficomilitar.gob.ec">paulina.guerron@ograficomilitar.gob.ec</a>   |
| 8    | Miembro     | Ing. Eliana Tene   | <a href="mailto:eliana.tene@ograficomilitar.gob.ec">eliana.tene@ograficomilitar.gob.ec</a>   |
| 9    | Miembro     | Ing. Alexandra Galarza   | <a href="mailto:Alexandra.galarza@ograficomilitar.gob.ec">Alexandra.galarza@ograficomilitar.gob.ec</a>   |
| 10   | Miembro     | Ing. Washington Vinuesa  | <a href="mailto:washington.vinuesa@ograficomilitar.gob.ec">washington.vinuesa@ograficomilitar.gob.ec</a><br><a href="mailto:wasvin@hotmail.com">wasvin@hotmail.com</a>   |
| 11   | Miembro     | Ing. Rocío Narváez   | <a href="mailto:rocio.narvaez@ograficomilitar.gob.ec">rocio.narvaez@ograficomilitar.gob.ec</a>   |
| 12   | Miembro     | Ing. Lizbeth Jiménez   | <a href="mailto:Lizbeth.jimenez@ograficomilitar.gob.ec">Lizbeth.jimenez@ograficomilitar.gob.ec</a>   |
| 13   | Miembro     | Instituto Oceanográfico de la Armada:<br>CPNV - EMT: Andrés Pazmiño<br>Manrique<br>Ing. Fernanda Vargas                              | <a href="mailto:direccion@inocar.mil.ec">direccion@inocar.mil.ec</a><br><a href="mailto:maria.vargas@inocar.mil.ec">maria.vargas@inocar.mil.ec</a>   |
| 14   | Miembro     | DIGEIM Dirección General de Intereses marítimos:<br>CPNV-EMC Juan Carlos Proaño<br>CPCB David Carranza<br>Mgs. Adriana Zhunaula Mier | <a href="mailto:digeim@armada.mil.ec">digeim@armada.mil.ec</a><br><a href="mailto:dcarranza@armada.mil.ec">dcarranza@armada.mil.ec</a><br><a href="mailto:azhunaula@armada.mil.ec">azhunaula@armada.mil.ec</a> |
| 15   | Miembro     | INEC:<br>Damián Rivadeneira<br>Aldana Meza   | <a href="mailto:Damian_rivadeneira@inec.gob.ec">Damian_rivadeneira@inec.gob.ec</a><br><a href="mailto:Aldana_meza@inec.gob.ec">Aldana_meza@inec.gob.ec</a>   |
| 16   | Miembro     | MAG: Mgs. Maritza Saavedra   | <a href="mailto:msaavedra@mag.gob.ec">msaavedra@mag.gob.ec</a>   |

Tabla No.2.- Miembros de la Comisión de Geografía

| Nro. | Miembro     | Nombre              | CORREO   |
|------|-------------|---------------------|--|
| 1    | M. Nacional | Giannina Zamora     | <a href="mailto:ninazamora@gmail.com">ninazamora@gmail.com</a>   |
| 2    | M. Alterno  | Martha Villagómez   | <a href="mailto:martha.villagomez@ograficomilitar.gob.ec">martha.villagomez@ograficomilitar.gob.ec</a>                           |
| 3    | Miembro     | Jhoyzett Mendoza    | <a href="mailto:jhoyzett.mendoza@gestionderiesgos.gob.ec">jhoyzett.mendoza@gestionderiesgos.gob.ec</a>                           |
| 4    | Miembro     | Henri Godard        | <a href="mailto:hgodard@gmail.com">hgodard@gmail.com</a>   |
| 5    | Miembro     | Fernanda Benítez    | <a href="mailto:mfernanda.benitez@yahoo.com">mfernanda.benitez@yahoo.com</a>   |
| 6    | Miembro     | Ginella Jácome      | <a href="mailto:gijacome@espe.edu.ec">gijacome@espe.edu.ec</a>   |
| 7    | Miembro     | Olga Mayorga        | <a href="mailto:ohmayorga@puce.edu.ec">ohmayorga@puce.edu.ec</a>   |
| 8    | Miembro     | Giovanna Pullas     | <a href="mailto:giovanna.pullas@ograficomilitar.gob.ec">giovanna.pullas@ograficomilitar.gob.ec</a>                               |
| 9    | Miembro     | Rosa Cuesta         | <a href="mailto:rosa.cuesta@ograficomilitar.gob.ec">rosa.cuesta@ograficomilitar.gob.ec</a>                                       |
| 10   | Miembro     | Xavier Vivas        | <a href="mailto:xavier.vivas@ograficomilitar.gob.ec">xavier.vivas@ograficomilitar.gob.ec</a>                                     |
| 11   | Miembro     | Catalina Erazo      | <a href="mailto:catalina.erazo@ograficomilitar.gob.ec">catalina.erazo@ograficomilitar.gob.ec</a>                                 |
| 12   | Miembro     | María José Vizcaino | <a href="mailto:majo.vizcaino@ipgh.gob.ec">majo.vizcaino@ipgh.gob.ec</a>   |
| 13   | Miembro     | Santiago Rojas      | <a href="mailto:srojas@ecoservecuador.com">srojas@ecoservecuador.com</a>   |
| 14   | Miembro     | Andrea Carrión      | <a href="mailto:age.ecuador@gmail.com">age.ecuador@gmail.com</a><br><a href="mailto:acarriohn@gmail.com">acarriohn@gmail.com</a> |

|    |         |                  |  |
|----|---------|------------------|--|
| 15 | Miembro | Ana Gómez        | <a href="mailto:amgd81@hotmail.com">amgd81@hotmail.com</a>   |
| 16 | Miembro | Silvana Lara     | <a href="mailto:silvana.lara@quito.gob.ec">silvana.lara@quito.gob.ec</a>                                 |
| 17 | Miembro | Stalin Cachimuel | <a href="mailto:stalin.cachimuel@geograficomilitar.gob.ec">stalin.cachimuel@geograficomilitar.gob.ec</a> |
| 18 | Miembro | Katy Alvarez     | <a href="mailto:yoekam@gmail.com">yoekam@gmail.com</a>   |

**Tabla No.3.- Miembros de la Comisión de Historia**

| Nro. | Miembro     | Nombre                    | CORREO   |
|------|-------------|---------------------------|--|
| 1    | M. Nacional | Dr. Carlos Montalvo       | <a href="mailto:cemontalvop@hotmail.com">cemontalvop@hotmail.com</a>         |
| 2    | M. Alterno  | Dr. Julio Paltán          | <a href="mailto:juepaltan837@hotmail.com">juepaltan837@hotmail.com</a>       |
| 3    | Miembro     | Ahmed Deidán de la Torre  | <a href="mailto:adeidelatorre@ucla.edu">adeidelatorre@ucla.edu</a>           |
| 4    | Miembro     | Dra. Guadalupe Soasti     | <a href="mailto:gsoasti@gmail.com">gsoasti@gmail.com</a>                     |
| 5    | Miembro     | Dr. Jorge Moreno          | <a href="mailto:jamoreno@puce.edu.ec">jamoreno@puce.edu.ec</a>               |
| 6    | Miembro     | Santiago Yépez            | <a href="mailto:sanyepsua@alum.us.es">sanyepsua@alum.us.es</a>               |
| 7    | Miembro     | Elisa Sevilla             | <a href="mailto:sevillaelisa@hotmail.com">sevillaelisa@hotmail.com</a>       |
| 8    | Miembro     | Patricia Luna Gaibor      | <a href="mailto:pmlunag@gmail.com">pmlunag@gmail.com</a>                     |
| 9    | Miembro     | Sonia Fernández           | <a href="mailto:sfernandezrueda@hotmail.com">sfernandezrueda@hotmail.com</a> |
| 10   | Miembro     | Jorge Yépez               | <a href="mailto:jyepetzacruz@gmail.com">jyepetzacruz@gmail.com</a>           |
| 11   | Miembro     | Maria Auxiliadora Cordero | <a href="mailto:mcordero@pitt.edu">mcordero@pitt.edu</a>                     |
| 12   | Miembro     | Pablo Vargas              | <a href="mailto:juanvargas_27@hotmail.com">juanvargas_27@hotmail.com</a>     |
| 13   | Miembro     | Tamara Estupiñán Viteri   | <a href="mailto:tamaraestupinan@hotmail.com">tamaraestupinan@hotmail.com</a> |
| 14   | Miembro     | Pilar Cruz Zúñiga         | <a href="mailto:pilar.cruzuniga@gmail.com">pilar.cruzuniga@gmail.com</a>     |
| 15   | Miembro     | Catherine Lara Illescas   | <a href="mailto:catherine.lara@cnrs.fr">catherine.lara@cnrs.fr</a>           |
| 16   | Miembro     | Ángelo Constantine Castro | <a href="mailto:arconsta@espol.edu.ec">arconsta@espol.edu.ec</a>             |

**Tabla No.4.- Miembros de la Comisión de Geofísica**

|    | Miembro     | Nombre                    | CORREO   |
|----|-------------|---------------------------|--|
| 1  | M. Nacional | Dr. Freddy Vásconez       | <a href="mailto:fvasconez@igeppn.edu.ec">fvasconez@igeppn.edu.ec</a>   |
| 2  | M. Alterno  | Mgs. Fernando Pavón       | <a href="mailto:fernando.pavon@outlook.es">fernando.pavon@outlook.es</a>   |
| 3  | Miembro     | Dr. Maurizio Mulas        | <a href="mailto:mmulas@espol.edu.ec">mmulas@espol.edu.ec</a>   |
| 4  | Miembro     | Dr. Kervin Chunga         | <a href="mailto:kervin.chunga@gmail.com">kervin.chunga@gmail.com</a>   |
| 5  | Miembro     | Mgs. Erith Muñoz          | <a href="mailto:erith7@gmail.com">erith7@gmail.com</a>   |
| 6  | Miembro     | Mgs. Hugo Ortiz           | <a href="mailto:huda013@gmail.com">huda013@gmail.com</a>   |
| 7  | Miembro     | Dr. Edy Sanclemente       | <a href="mailto:esanclen@espol.edu.ec">esanclen@espol.edu.ec</a>   |
| 8  | Miembro     | PhD. Gorki Ruiz           | <a href="mailto:agruizp@uce.edu.ec">agruizp@uce.edu.ec</a>   |
| 9  | Miembro     | MSc. Angel Valdiviezo     | <a href="mailto:aavaldiv@espol.edu.ec">aavaldiv@espol.edu.ec</a>   |
| 10 | Miembro     | PhD. Silvia Vallejo       | <a href="mailto:svallejo@igeppn.edu.ec">svallejo@igeppn.edu.ec</a>   |
| 11 | Miembro     | PhD. Antonina Calahorrano | <a href="mailto:antonina_calahorrano@uniroma1.it">antonina_calahorrano@uniroma1.it</a><br><a href="mailto:antoninacdp@gmail.com">antoninacdp@gmail.com</a> |
| 12 | Miembro     | PhD. Juan Anzieta         | <a href="mailto:icanzieta@puce.edu.ec">icanzieta@puce.edu.ec</a>   |

## 3. PLAN DE TRABAJO ANUAL 2025

La Sección Nacional del Ecuador durante el período comprendido entre septiembre 2024 y agosto 2025, ha propuesto, diseñado, ejecutado varias acciones y diligencias, logrando cumplir las metas, objetivos institucionales.

### 3.1 Objetivos

La Sección Nacional del Ecuador, al ser una institución pública del estado, debe estar articulada a los objetivos del plan de Gobierno, estos objetivos son:

- a) **OBJETIVO ESTRATÉGICO INSTITUCIONAL 1:** Incrementar los espacios de difusión del conocimiento en las áreas de Cartografía, Geografía, Geofísica e Historia, A TRAVÉS de eventos académicos científicos y publicaciones.

**Producto Institucional:**

**Nro. 1:** Porcentaje de eventos científico técnicos realizados.

**Nro. 2:** Número de propuestas PAT enviadas a la Secretaría General

- b) **OBJETIVO ESTRATÉGICO INSTITUCIONAL 2:** Fortalecer la infraestructura física, tecnológica y de talento humano de la Sección Nacional del Ecuador del IPGH, para brindar un servicio de calidad a los usuarios.

- c) **OBJETIVO OPERATIVO ANUAL-2024- 2:** Fortalecer la efectividad de la gestión institucional A TRAVÉS de la elaboración y/o aplicación de los procedimientos y normativas institucionales.

### 3.2 Metas

Las metas propuestas por la Sección Nacional, corresponden a los objetivos estratégicos institucionales antes mencionados:

**Metas del OEI 1:**

- Realizar 30 eventos de difusión del conocimiento científico en modalidad virtual.
- Envío al menos de 4 propuestas de Proyectos de Investigación, a la convocatoria PAT IPGH 2025, Cada una de estas propuestas están enfocadas y alineadas a los ODS de la ONU y en caso de ser aprobadas, cuentan con el apoyo de otros países de la región, así como de instituciones u organizaciones del Ecuador.
- Firma de convenio de cooperación interinstitucional para fortalecer los vínculos y capacidades institucionales.

Para alcanzar estas metas, se han propuesto las siguientes acciones:

- Articular alianzas con el sector público y privado vinculados con la investigación científico-técnica.
- Implementar un plan de difusión de las investigaciones científico técnicas.
- Suscribir convenios con instituciones educativas y de investigación orientadas al uso de la Biblioteca especializada de la SN-IPGH.
- Fortalecer las capacidades del personal técnico de las investigaciones científico – técnicas.

## **METAS DEL OEI-2 PERÍODO 1 SEPTIEMBRE 2024 AL 31 DE AGOSTO 2025**

### **Gestión Administrativa Financiera**

**Objetivo:** Fortalecer las capacidades institucionales

#### **a) ACTIVIDADES RELEVANTES GESTION ADMINISTRATIVA FINANCIERA**

- **Fortalecer los procesos sustantivos y adjetivos en talento humano, para una mejora continua del servicio institucional misional:**

El Señor Presidente de la Sección Nacional, Crnl. EMC. Manuel Iván Ramírez Álvarez, emitió la resolución RESOLUCIÓN N° SNE-IPGH-PRES-2024-003 de fecha 27 de septiembre de 2024, con la cual delegó algunas atribuciones de las funciones de presidencia, a quien ocupare el puesto de Secretario Técnico, con la finalidad de mejorar la eficiencia en la entrega de información pública. En el período fiscal de septiembre 2024 a agosto 2025, se incorporaron al distributivo dos puestos:

- ✓ Analista de Tecnologías de la Información, con nombramiento provisional como ganador del concurso de méritos y oposición, el Ing. Damián Veira.
- ✓ Analista de Vinculación con la Sociedad, Lic. Alexis Maruri con contrato por servicios ocasionales del 1 de diciembre 2024 al 30 de noviembre 2025 (1 año).

El distributivo vigente al 31 de agosto de 2025 está conformado por 10 puestos de trabajo:

1. Secretario Técnico, Nombramiento de Nivel Jerárquico Superior.
2. Coordinadora de la Gestión Técnica Científica, Nombramiento Permanente.
3. Especialista Administrativa Financiera y Talento Humano, Nombramiento Permanente.
4. Bibliotecario, Nombramiento Permanente.
5. Analista de Tecnologías de la Información, Nombramiento Permanente desde 1 de junio 2025.
6. Analista de Talento Humano, Contrato Prorrogado de Servicios Ocasionales.
7. Analista de Vinculación con la Sociedad, Contratos de Servicios Ocasionales.
8. Secretaria Ejecutiva, Nombramiento Permanente.
9. Conductor Administrativo, Contrato de trabajo indefinido.
10. Conserje-mensajero, Contrato de trabajo indefinido.

## ▪ Convenio Interinstitucional para Pasantías y Prácticas Pre profesionales:

El 18 de noviembre de 2024, la Sección Nacional del Ecuador del IPGH, firmó un convenio interinstitucional con el Instituto Superior Universitario “Quito Metropolitano”, para pasantías y prácticas pre-profesionales “No Remuneradas” en las distintas áreas de trabajo que la institución requiera. El convenio tiene una duración de 5 (cinco) años contados a partir de la fecha de suscripción.

Tabla No. 5 pasantes del ITQMET

| Nombres                        | Area                         | Período                             |
|--------------------------------|------------------------------|-------------------------------------|
| Molina Peralta Naomi Paola     | Administrativa-TICS          | Se retira del proceso de pasantías. |
| Guevara Arévalo Evelyn Vanessa | Administrativa-Transparencia | Octubre 2024 a Marzo 2025           |
| Vega Mañay Stefany Ayelen      | Financiera-Inventarios       | Octubre 2024 a Marzo 2025           |

## ▪ Actividades de Seguridad en el Trabajo coordinadas con la Gestiones Internas del Instituto Geográfico Militar

En cumplimiento del Decreto Ejecutivo 255 Reglamento de Seguridad y Salud en el Trabajo expedido en 2024, la persona responsable de seguridad y salud en el trabajo de la Sección Nacional del Ecuador, ha coordinado con la Dirección de Seguridad Integral del IGM, la asistencia a capacitaciones específicas para brigadas de emergencia, bomberos, evacuación, primeros auxilios y comunicación, así como en la ejecución de simulacros y evacuación de las instalaciones, durante el período de este informe.

Estas capacitaciones, se encuentran registradas dentro del Plan Anual de Capacitación de la Sección Nacional del Ecuador del IPGH, como Capacitaciones No Planificadas.

Sobre salud en el trabajo se coordinó con el Departamento Médico del IGM el levantamiento de fichas médicas ocupacionales, análisis de exámenes ocupacionales (pre y post empleo), capacitaciones en salud mental, acoso laboral y perspectiva de género, con el acompañamiento de la Dirección de Salud del Municipio de Quito salud mental. y de la Dirección de Atención a Grupos Prioritarios del Ministerio del Trabajo para las capacitaciones en temas de acoso laboral y perspectiva de género.

Con la finalidad de dar cumplimiento con el Plan de Prevención de Riesgos Laborales del año 2025 se gestionó el cambio de luminarias en las oficinas de la Sección Nacional del Ecuador, con la finalidad de prevenir los riesgos derivados de mantener una iluminación no adecuada.

## ▪ Ejecución del 100% del presupuesto institucional.

✓ Ejecución presupuestaria de enero a diciembre de 2024: con una asignación de USD 307.815,31 se ejecutó el 99.86%.

- ✓ Ejecución presupuestaria de enero a agosto 2025: con una asignación de USD 347.086,74, se ha ejecutado el 65,83%.

## ▪ Apoyo a la gestión institucional de CEPEIGE.

El GRAB. Jaime Navarrete, quien era presidente de la Sección Nacional hasta inicios del 2024, mediante sumilla de fecha 14 de marzo de 2024, aprobó la solicitud del Sr. Director del CEPEIGE, MSc. Nelson Ortega con oficio del CEPEIGE, Nro. Dir-033-2024, para que la Unidad de Talento Humano de la Sección Nacional del Ecuador, apoye y de acompañamiento técnico en la ejecución de la Resolución 2012, cambio de régimen laboral personal del CEPEIGE.

Al momento CEPEIGE, se encuentra incorporado por el Ministerio del Trabajo, dentro del catastro de instituciones públicas, lo cual le permite elaborar sus instrumentos de gestión con el acompañamiento técnico de esa cartera de Estado, han iniciado la elaboración de su Estatuto de Gestión Organizacional por Procesos.

En reunión de Consejo Directivo de la Sección Nacional del Ecuador del IPGH, de fecha 30 de julio 2025, se trató el “Estado actual del acompañamiento al CEPEIGE para la aplicación de la resolución del MDT Nro.MRL-PyN-2012-0527 de fecha 27 de julio de 2012 para el cambio de régimen laboral a su personal. Escenarios”.

El Consejo Directivo, solicitó que se agende una reunión con las diferentes carteras de Estado, para que se determine la entidad pública que tomará a cargo el personal de servidores y trabajadores del CEPEIGE, manteniendo la autonomía que como organismo internacional la tiene CEPEIGE.

El 21 de agosto de 2025, la Sección Nacional del IPGH, organizó la segunda reunión interinstitucional para analizar a qué entidad pública debe vincularse el personal de servidores y trabajadores públicos del CEPEIGE, a la cual no asistieron los delegados del Ministerio de Relaciones Exteriores y Movilidad Humana y del Ministerio de Economía y Finanzas. Las instituciones que participaron de la segunda reunión interinstitucional fueron:

- ✓ Ministerio del Trabajo: 3 (tres) delegados;
- ✓ Instituto Geográfico Militar: 4 (cuatro) delegados incluido el Sr. Director
- ✓ Miembros del Consejo Directivo de la Sección Nacional: 3 (tres) delegados
- ✓ CEPEIGE: 3 (tres) delegados

Se acordó que era necesaria una revisión del Convenio Internacional entre el Gobierno del Ecuador y el IPGH para la creación del CEPEIGE, en la cual debe necesariamente intervenir los delegados del Ministerio de Relaciones Exteriores y Movilidad Humana.

Mediante Oficio Nro. IPGH-CDIPGH-2025-0005 de fecha 27 de agosto de 2025, suscrito por el Sr. Crnl. EMC. Iván Ramírez, Presidente de la Sección Nacional del Ecuador del IPGH, se solicitó a la Sra. Maria Gabriela Sommerfeld Rosero, Ministra de

Relaciones Exteriores y Movilidad Humana, una audiencia para revisión de Convenio Internacional entre Gobierno del Ecuador y el IPGH, creación de CEPEIGE.

## a) PAGO DE CUOTA ANUAL AL IPGH

La Sección Nacional del Ecuador del IPGH, gestionó con el Ministerio de Economía y Finanzas el pago de la cuota 2025 por USD 6.794,00, la cual fue realizada mediante comprobante de pago-CUR-28-2025 con fecha 7 de febrero de 2025.

La Secretaría General del IPGH mediante comunicación Nro.SG/AFRH/ECU-8/25 de fecha 13 de marzo de 2025, comunicó a la Sección Nacional que el Ecuador se encontraba adeudando la cuota del año 2025.

Mediante correo institucional de fecha 9 de abril 2025, se comunicó a la Secretaría General del IPGH, que el Ecuador en los primeros meses del ejercicio fiscal 2025 ha tenido graves problemas asociados a cortes de luz e inundaciones, entre otros, lo que hace que el Estado priorice sus desembolsos, por lo que esta transferencia de pago, sigue pendiente por parte del Ministerio de Economía y Finanzas, se espera que hasta abril 2025 ya se realice la transferencia.

Finalmente, con fecha 10 de abril 2025, la Secretaría General del IPGH, agradece el pago de la cuota anual al IPGH por parte del Ecuador.

Instituto Panamericano de Geografía e Historia  
Organismo Especializado de la Organización de los Estados Americanos



Secretaría General

Sumo al Centenario del IPGH

SG/AFRH/ECU-8/2025

Ciudad de México, 10 de abril 2025.

Dra. Gabriela Sommerfeld Rosero  
Ministra de Relaciones Exteriores y  
Movilidad Humana  
Quito, Ecuador

Apreciable Señora Canciller,

Me dirijo a usted para acusar recibo por 6,794.00 (seis mil setecientos noventa y cuatro 00/100 USD), correspondientes a la contribución de su gobierno para el sostenimiento del Instituto Panamericano de Geografía e Historia (IPGH).

Me es grato informarle que después de acreditar la cantidad recibida, queda totalmente pagada su cuota, hasta el 31 de diciembre de 2025.

Acompañando a la presente encontrará la factura, incluyendo el certificado digital oficial del IPGH.

Quedando a su disposición para brindar cualquier información adicional que requiera, hago propicia la oportunidad para expresar a usted las muestras de mi más alta y distinguida consideración.

Cordialmente,

Mtro. Antonio Calvo Cordero  
Secretario General



c.c. Director de Organismos Internacionales, Cancillería de Ecuador  
c.c. Embajada, Misión Permanente de Ecuador ante la Organización de los Estados Americanos  
c.c. Presidente de la Sección Nacional del IPGH en Ecuador

Ex-arzobispado 29, Col. Observatorio, C.P. 11860, Ciudad de México, México  
Teléfonos: +52-55 5515-1910 • 5277-5888 • 5277-5791  
Correo electrónico: secretariageneral@ipgh.org • www.ipgh.org

## ▪ Ejecución del Plan Interno de Capacitación septiembre 2024- agosto 2025

En el Ecuador la capacitación no solo es un derecho constitucional, sino también una herramienta clave para mejorar la calidad del servicio que el Estado ofrece a la ciudadanía. A través de un marco estructurado proporcionado por la Norma Técnica de Formación y Capacitación, posibilita el desarrollo y fortalecimiento de las competencias de los servidores públicos, alineándolas con sus respectivos puestos de trabajo y los objetivos institucionales.

La Sección Nacional del Ecuador, tanto para el 2024 como para el 2025, realizó la aprobación del Plan Anual de Capacitación dentro de la herramienta virtual que administra el Ministerio de Trabajo, Sistema para la identificación de Necesidades de Capacitación, Elaboración de los reportes del Plan Anual Institucional de Capacitación y su ejecución para todo el sector público, con la finalidad de dar cumplimiento a la Norma Técnica del Subsistema de Formación y Capacitación, emitida mediante Acuerdo Ministerial No. MDT-2023-0062, publicado en el Suplemento del Registro Oficial No. 309 de 12 de mayo de 2023.

Anualmente, tras la aprobación del Plan de Capacitación por el Secretario Técnico, la Unidad Administrativa de Talento Humano (UATH) ejecuta las fases 2 y 3. Esto implica registrar las capacitaciones realizadas y sus evaluaciones en la plataforma virtual "Encuesta INC", además de reportar las capacitaciones no realizadas durante el año. La UATH institucional es la responsable de este proceso de registro y reporte dentro de la plataforma.

Por otra parte, los procesos de formación y/o capacitación ejecutados dentro del Plan Anual de Capacitación, son realizados sin ejecución de presupuesto institucional, la Unidad Administrativa de Talento Humano, sugiere cursos de capacitación brindados por otras entidades públicas como son el Ministerio del Trabajo, Contraloría General del Estado, Secretaría de Presidencia, Servicio de Compras Públicas, Ministerio de Telecomunicaciones, y entre otras instituciones públicas.

Para la designación de los procesos de capacitación se considera prioritario, cursos en modalidad virtual de acuerdo a la disponibilidad de tiempo de cada gestión interna y servidor público, de manera que le permita una adecuada ejecución de los mismos. Como ejemplo se presenta a continuación el cronograma de Actividades de los pasos a seguir por la UATH para la aprobación, registro y cumplimiento del Plan anual de capacitaciones.

**Tabla No. 6 Cronograma de Actividades efectuadas por la UATH para la ejecución del Plan Anual de Capacitación 2025:**

| Nro. | Actividad  | Desde      | Hasta      |
|------|--|------------|------------|
| 1    | Capacitación en normativa y uso de la herramienta encuesta INC a la UATH institucional   | 25/01/2025 | 25/01/2025 |
| 2    | Elaborar las bases de datos del personal para registro en el sistema INC.  | 27/01/25   | 28/01/25   |
| 3    | Subir el distributivo y comunicar a los servidores/as sobre la encuesta de necesidad de capacitación.  | 29/01/25   | 29/01/25   |
| 4    | Sociabilizar a las personas responsables de las gestiones internas, servidores/as y trabajadores de la institución la oferta de capacitación para el año 2025 del Ministerio de Trabajo. | 01/02/2025 | 28/02/2025 |
| 5    | Aplicación de la encuesta por parte de los/as servidores/as.   | 30/01/2025 | 07/03/25   |
| 6    | Asignar responsables de área en el sistema INC   | 10/03/2025 | 10/03/2025 |
| 7    | Validación de temas de capacitación por parte de los responsables de gestión.  | 11/03/25   | 21/03/25   |
| 8    | Elaboración de reporte de pre-aprobación de temas de capacitación.   | 24/03/25   | 24/03/25   |
| 9    | Aprobación de temas de capacitación por parte de la máxima autoridad.  | 25/03/25   | 28/03/25   |
| 10   | Notificación mediante oficio al Ministerio del Trabajo de la Aprobación del Plan Anual de Capacitación 2025.   | 31/03/25   | 31/03/25   |
| 11   | Ejecución de Plan Anual de Capacitación.   | 01/04/25   | 31/12/25   |
| 12   | Evaluación de Plan Anual de Capacitación.  | 01/04/25   | 31/12/25   |

**Tabla No. 7 Capacitaciones realizadas por el personal de IPGH, período septiembre 2024-agosto**

| Apellidos y Nombres          | Cargo                      | Tema de capacitación  | Modalidad       | Duración (horas) | Entidad capacitadora  | Fecha capacitación |
|------------------------------|----------------------------|---|-----------------|------------------|---|--------------------|
| Ávila Peralta Oscar Salvador | Bibliotecario              | Control en los procedimientos para la contratación de bienes y servicios normalizados y no normalizados                                       | Virtual         | 40               | Contraloría General del Estado                                    | 22/10/2024         |
|                              | Bibliotecario              | Transversalización del enfoque de género para el sector público y privado.  | Virtual         | 40               | Ministerio del Trabajo  | 29/01/2025         |
|                              | Bibliotecario              | Transformando la Seguridad y Salud en el Trabajo: Contribución de la Inteligencia Artificial en la Innovación y Bienestar del Entorno Laboral | Virtual         | 2                | Ministerio del Trabajo  | 29/04/2025         |
|                              | Bibliotecario              | Estrategias de Liderazgo y Desarrollo de Equipos de Trabajo con Enfoque en el Control   | Semi Presencial | 40               | Contraloría General del Estado                                    | 11/06/25           |
|                              | Bibliotecario              | Prevención de Acoso Laboral y Sexual en el Trabajo: Enfoque de Género   | Virtual         | 1                | Ministerio del Trabajo  | 29/08/2025         |
|                              | Bibliotecario              | Curso Informativo Convenio 190 y Recomendación 206 de la Organización Internacional del Trabajo.  | Virtual         | 4                | Ministerio del Trabajo  | 15/01/2025         |
| Ávila Sacoto Diana Fernanda  | Analista de Talento Humano | Curso Informativo Convenio 190 y Recomendación 206 de la Organización Internacional del Trabajo.  | Virtual         | 4                | Ministerio del Trabajo  | 31/01/2025         |
|                              | Analista de Talento Humano | Transversalización del enfoque de género para el sector público y privado.  | Virtual         | 40               | Ministerio del Trabajo  | 07/02/25           |
|                              | Analista de Talento Humano | Cuidado Integral en Salud Mental  | Virtual         | 3                | Ministerio del Trabajo  | 14/02/25           |
|                              | Analista de Talento Humano | Organismos Paritarios de Seguridad y Salud en el Trabajo  | Virtual         | 32               | Ministerio del Trabajo  | 25/03/25           |
|                              | Analista de Talento Humano | Orientaciones Jurídicas en materia del Servicio Público   | Virtual         | 8                | Ministerio del Trabajo  | 26/03/25           |
|                              | Analista de Talento Humano | Foro Ergonomía: Previniendo Lesiones y Mejorando el Rendimiento   | Presencial      | 4                | Riesgos del Trabajo del Instituto Ecuatoriano de Seguridad Social | 27/03/25           |
|                              | Analista de Talento Humano | Seguridad y salud en el trabajo: Nuevas normativas y avances tecnológicos   | Virtual         | 1                | Ministerio del Trabajo  | 31/03/25           |
|                              | Analista de Talento Humano | Transformando la Seguridad y Salud en el Trabajo: Contribución de la Inteligencia Artificial en la Innovación y Bienestar del Entorno Laboral | Virtual         | 2                | Ministerio del Trabajo  | 29/04/25           |
|                              | Analista de Talento Humano | Día Mundial de la Seguridad y Salud en el Trabajo   | Presencial      | 8                | Riesgos del Trabajo del Instituto Ecuatoriano de Seguridad Social | 29/04/25           |
|                              | Analista de Talento Humano | Desarrollo Integral del Talento Humano / Estrategias para El Bienestar Personal   | Virtual         | 40               | Contraloría General del Estado                                    | 27/05/25           |
|                              | Analista de Talento Humano | Salud Mental en El Ámbito Laboral   | Virtual         | 40               | Contraloría General del Estado                                    | 28/05/25           |
|                              | Analista de Talento Humano | Prevención de Riesgos Psicosociales: Nuevas estrategias para combatir el Burnout y el Estrés Laboral  | Virtual         | 1                | Ministerio del Trabajo  | 30/05/25           |
|                              | Analista de Talento Humano | Estrategias de Liderazgo y Desarrollo de Equipos de Trabajo con Enfoque en el Control   | Semi Presencial | 40               | Contraloría General del Estado                                    | 11/06/25           |
|                              | Analista de Talento Humano | Higiene y Seguridad en el Trabajo: Innovaciones en Equipos de Protección Personal (EPP).  | Virtual         | 1                | Ministerio del Trabajo  | 28/07/25           |

|                                   |  |   |                 |    |  |            |
|-----------------------------------|--|---|-----------------|----|--|------------|
|                                   | Analista de Talento Humano                                 | Prevención de Acoso Laboral y Sexual en el Trabajo: Enfoque de Género   | Virtual         | 1  | Ministerio del Trabajo                       | 29/08/25   |
|                                   | Analista de Talento Humano                                 | Monitor de Seguridad e Higiene  | Virtual         | 40 | Ministerio del Trabajo                       | 24/09/25   |
| Correa Asimbaya Gladys Ximena     | Secretaria Ejecutiva                                       | Regla Técnica Nacional para la Organización y Mantenimiento de Archivos Públicos  | Virtual         | 40 | Secretaria de la Presidencia de la República | 25/9/2024  |
|                                   | Secretaria Ejecutiva                                       | Base Legal Relacionada con la Gestión Documental y Archivos   | Virtual         | 40 | Secretaria de la Presidencia de la República | 30/9/2024  |
|                                   | Secretaria Ejecutiva                                       | Curso Informativo Convenio 190 y Recomendación 206 de la Organización Internacional del Trabajo.                            | Virtual         | 4  | Ministerio del Trabajo                       | 15/01/2025 |
|                                   | Secretaria Ejecutiva                                       | Transversalización del enfoque de género para el sector público y privado.  | Virtual         | 40 | Ministerio del Trabajo                       | 06/02/2025 |
|                                   | Secretaria Ejecutiva                                       | Estrategias de Liderazgo y Desarrollo de Equipos de Trabajo con Enfoque al Control  | Semi Presencial | 40 | Contraloría General del Estado               | 30/04/25   |
| Domínguez Aparicio Jenny Verónica | Especialista Administrativa Financiera y de Talento Humano | Curso Informativo Convenio 190 y Recomendación 206 de la Organización Internacional del Trabajo.                            | Virtual         | 4  | Ministerio del Trabajo                       | 16/01/25   |
|                                   | Especialista Administrativa Financiera y de Talento Humano | Transversalización del enfoque de género para el sector público y privado.  | Virtual         | 40 | Ministerio del Trabajo                       | 06/02/2025 |
|                                   | Especialista Administrativa Financiera y de Talento Humano | Estrategias de Liderazgo y Desarrollo de Equipos de Trabajo con Enfoque al Control  | Semi Presencial | 40 | Contraloría General del Estado               | 30/04/25   |
|                                   | Especialista Administrativa Financiera y de Talento Humano | Evaluación de la Planificación y del Presupuesto en el Sector Público   | Virtual         | 40 | Contraloría General del Estado               | 04/05/25   |
|                                   | Especialista Administrativa Financiera y de Talento Humano | Norma Técnica del Subsistema de Formación y Capacitación para Servidores Públicos.  | Virtual         | 8  | Ministerio del Trabajo                       | 15/08/25   |
| Mañay Cantos Jorge Giovanni       | Conserje   | Curso Informativo Convenio 190 y Recomendación 206 de la Organización Internacional del Trabajo.                            | Virtual         | 4  | Ministerio del Trabajo                       | 18/01/2025 |
|                                   | Conserje   | Transversalización del enfoque de género para el sector público y privado.  | Virtual         | 40 | Ministerio del Trabajo                       | 29/01/2025 |
|                                   | Conserje   | Inicie su Negocio   | Virtual         | 2  | Ministerio del Trabajo                       | 21/04/2025 |
|                                   | Conserje   | Estrategias de Liderazgo y Desarrollo de Equipos de Trabajo con Enfoque al Control.   | Virtual         | 40 | Contraloría General del Estado               | 30/06/2025 |
| Maruri Calle Alexis Fernando      | Analista de Vinculación con la Sociedad                    | Curso Informativo Convenio 190 y Recomendación 206 de la Organización Internacional del Trabajo                             | Virtual         | 4  | Ministerio del Trabajo                       | 17/01/2025 |
|                                   | Analista de Vinculación con la Sociedad                    | Operador del Sistema Nacional de Contratación Pública- Certificación de Operadores SNCP Fundamentos de Contratación Pública | Virtual         | 40 | Servicio Nacional de Compras Públicas        | 25/01/2025 |

|  |  |   |                                   |         |   |                                |
|--|--|---|-----------------------------------|---------|---|--------------------------------|
|  | Analista de Vinculación con la Sociedad                  | Transversalización del enfoque de género para el sector público y privado.                              | Virtual                           | 40      | Ministerio del Trabajo  | 05/02/2025                     |
|  | Analista de Vinculación con la Sociedad                  | Estrategias de Liderazgo y Desarrollo de Equipos de Trabajo con Enfoque al Control                      | Virtual                           | 40      | Contraloría General del Estado                                      | 30/06/25                       |
| Veira Vargas Damián Israel                 | Analista de Tecnologías de la Información y Comunicación | Seminario Fundamentos de Contratación Pública   | Virtual                           | 40      | Servicio Nacional de Contratación Pública                           | 24/01/2025                     |
|  | Analista de Tecnologías de la Información y Comunicación | Administrador Institucional del Sistema Único de Notificación y Gestión de Trámites del Estado-Buzón Ec | Virtual                           | 10      | Ministerio de Telecomunicaciones y de la Sociedad de la Información | 06/03/2025                     |
|  | Analista de Tecnologías de la Información y Comunicación | Higiene Cibernética   | Virtual                           | 2       | EU Cybernet-Unión Europea   | 01/06/2025                     |
|  | Analista de Tecnologías de la Información y Comunicación | Implementación del Esquema Gubernamental de Seguridad de la Información-EGSlv 3.0                       | Virtual                           | 60      | Ministerio de Telecomunicaciones y de la Sociedad de la Información | 17/06/2025                     |
|  | Analista de Tecnologías de la Información y Comunicación | Estrategias de Liderazgo y Desarrollo de Equipos de Trabajo con Enfoque al Control                      | Virtual                           | 40      | Contraloría General del Estado                                      | 30/06/2025                     |
|  | Analista de Tecnologías de la Información y Comunicación | Curso Informativo Convenio 190 y Recomendación 206 de la Organización Internacional del Trabajo (OIT).  | Virtual                           | 4       | Ministerio del Trabajo  | 15/01/2025                     |
|  | Analista de Tecnologías de la Información y Comunicación | Transversalización del enfoque de género para el sector público y privado.                              | Virtual                           | 40      | Ministerio del Trabajo  | 15/01/2025                     |
|  | Vizcaíno Guerra María José                               | Coordinadora de Gestión Técnica Científica  | Taller de Redacción Especializado | Virtual | 32  | Contraloría General Del Estado |
| Coordinadora de Gestión Técnica Científica |  | Formación de Formadores   | Virtual                           | 55      | Centro De Desarrollo De Competencias Digitales De Castilla          | 7/11/2024                      |
| Coordinadora de Gestión Técnica Científica |  | Gestión de Proyectos de Cooperación Internacional y Financiamiento para el Desarrollo en la Era Digital | Virtual                           | 8       | RECID   | 26/11/2024                     |
| Coordinadora de Gestión Técnica Científica |  | Transversalización del enfoque de género para el sector público y privado.                              | Virtual                           | 40      | Ministerio del Trabajo  | 31/01/2025                     |
| Coordinadora de Gestión                    |  | <b>Curso Informativo Convenio 190 y Recomendación 206 de la</b>   | Virtual                           | 4       | Ministerio del Trabajo  | 06/02/2025                     |

|                           |  |   |         |    |   |            |
|---------------------------|--|---|---------|----|---|------------|
|                           | Técnica Científica                         | <b>Organización Internacional del Trabajo (OIT).</b>  |         |    |   |            |
|                           | Coordinadora de Gestión Técnica Científica | <b>Diseño y Desarrollo de Recursos y Actividades Virtuales (Autoestudio)</b>                    | Virtual | 24 | Escuela Politécnica Nacional-Centro de Educación Continua | 30/04/2025 |
|                           | Coordinadora de Gestión Técnica Científica | Estrategias de Liderazgo y Desarrollo de Equipos de Trabajo con Enfoque al Control              | Virtual | 40 | Contraloría General del Estado                            | 30/06/2025 |
| Yáñez Arias<br>Luis David | Conductor Administrativo                   | Curso On Line de La Regla Técnica para la Organización y Mantenimiento de los Archivos Públicos | Virtual | 40 | Secretaría de la Presidencia de la República              | 27/9/2024  |
|                           | Conductor Administrativo                   | El derecho humano de acceso a la información pública LOTAIP 2.0                                 | Virtual | 20 | Telefónica-Ministerio Del Trabajo                         | 8/12/2024  |
|                           | Conductor Administrativo                   | Estrategias de Liderazgo y Desarrollo de Equipos de Trabajo con Enfoque al Control              | Virtual | 40 | Contraloría General del Estado                            | 30/06/2025 |

## 3.3 REUNIONES DE LA SECCIÓN NACIONAL

### 3.3.1 Reuniones de Consejo Directivo

**Tabla No.8.- Reuniones del Consejo Directivo**

| ACTA N°      | FECHA      | TEMAS TRATADOS   |
|--------------|------------|--|
| 03-2024      | 17-09-2024 | <ol style="list-style-type: none"> <li>1. Presentación del nuevo Presidente de la Sección Nacional, Sr. Crnl. Manuel Iván Ramírez Álvarez.</li> <li>2. Constancia de aprobación y firma del acta de Consejo Directivo No. 02-2024</li> <li>3. Nombramiento de la delegación que asistirá a la 25 Asamblea General de Autoridades del IPGH, a realizarse en noviembre de 2024 en Chile.</li> <li>4. Varios               <ol style="list-style-type: none"> <li>a. Comunicado Secretario General IPGH, Informe Anual de la Sección Nacional del Ecuador, fecha de entrega lunes 04 de octubre de 2024.</li> </ol> </li> </ol>   |
| 04-2024      | 09-10-2024 | <ol style="list-style-type: none"> <li>1. Adhesión de un representante del Consejo Directivo y presupuesto para el viaje a la 26 Asamblea General.</li> </ol>  |
| 05-2024      | 11-12-2024 | <ol style="list-style-type: none"> <li>1. Evaluación de la Ejecución Presupuestaria 2024 y aprobación de la proforma presupuestaria 2025.</li> <li>2. Informe de ejecución de las actividades Técnicas Científicas 2024.</li> <li>3. Participación de la delegación, en la 25 Asamblea General del IPGH en Chile.</li> <li>4. Varios.</li> </ol>   |
| 01-2025_ORD. |            | <ol style="list-style-type: none"> <li>1. Presentación del Dr. Freddy Vásquez, como Miembro Nacional de la Comisión de Geofísica de la Sección Nacional del Ecuador.</li> <li>2. Constancia de aprobación Acta de Consejo Directivo N° 05 del 11 de diciembre de 2025.</li> <li>3. Presupuesto asignado ejercicio fiscal 2025, revisión y aprobación de modificación presupuestaria propuesta por la Gestión Administrativa Financiera.</li> <li>4. Aprobación de número de Sesiones Ordinarias de Consejo Directivo al año y del valor de pago de dietas.</li> <li>5. Postulación y aprobación para incorporación del retrato del Dr. Alfredo Costales a la Pinacoteca de la Sección Nacional con base a su trayectoria de investigación con la Dra. Piedad Peñaherrera y en conmemoración a los 100 años de su nacimiento</li> </ol> |

|                     |            |  |
|---------------------|------------|--|
|                     |            | <p>6. Conocimiento y análisis sobre la postulación para la elección de autoridades del IPGH, período 2025-2029.</p> <p>7. Varios.</p> <ul style="list-style-type: none"> <li>✓ Observaciones por parte de los Miembros Nacionales y Alternos sobre las 13 resoluciones aprobadas en la 25 Asamblea General del IPGH en Santiago de Chile, socializada mediante Oficio Nº PRES-IPGH-SECT-2024-013.</li> <li>✓ Información sobre el taller para elaboración de propuestas de Proyectos de Asistencia Técnica y Taller Intercomisiones a realizarse el fin de año.</li> <li>✓ Otros</li> </ul>  |
| <b>01-2025_EXT.</b> | 30-06-2025 | <p>1. Aprobación por parte del Consejo Directivo de la Planificación de Talento Humano 2025 y autorización de la firma de resolución.</p> <p>2. Modificación presupuestaria, partida 58 a la 51 para garantizar recibir recursos del Estado para el CEPEIGE.</p>   |
| <b>02-2025_ORD.</b> | 30-07-2025 | <p>1. Constancia de aprobación del Acta de Sesión Ordinaria de Consejo Directivo Nº 01 de fecha 21 de febrero de 2025 y Acta de Sesión Extraordinaria de Consejo Directivo de fecha 30 de junio de 2025.</p> <p>2. Estado a la fecha del acompañamiento al CEPEIGE para la aplicación de la resolución del Ministerio de Trabajo para el cambio de régimen laboral de su personal. Propuesta de escenarios.<br/>REFERENCIA: Se realizará una exposición a la fecha, con base al punto tratado en Sesión Ordinaria de Consejo Directivo del 04 de julio de 2024, anexo1, "Estado actual del acompañamiento al CEPEIGE para la aplicación de la resolución del MDT para el cambio de régimen laboral a su personal."</p> <p>3. Avance de la propuesta de la comisión conformada por los Miembros de Consejo Directivo, sobre el reglamento o instructivo para postulación de personajes de la Pinacoteca.<br/><br/>REFERENCIA: Compromiso de los Miembros de Consejo Directivo, pág. 7, párrafo 2 del Acta Nº 01 de fecha 21 de febrero de 2025, anexo 2. Envío del Señor Secretario Técnico el 06 de marzo, mediante whatsapp de los Miembros de Consejo, de lineamientos generales, a fin de que sean tomados en cuenta para su tarea, anexo 3. Se adjunta también en anexo 4, la matriz de valoración utilizada en la Sesión Ordinaria de Consejo Directivo del 17 de diciembre de 2019.</p> <p>4. Asignación de responsabilidades para proyecto de digitalización de la biblioteca, por parte de los miembros de Consejo Directivo.<br/><br/>REFERENCIA: Pág. 6, párrafo 2 del Acta de Sesión Ordinaria de Consejo Directivo del 21 de febrero de 2025, anexo 2.</p> <p>5. En referencia a la "26 Asamblea General en Honduras 2025 y reunión de comisiones del IPGH". Identificación de actividades y compromisos con los Comités y Grupos de trabajo a nivel panamericano por parte de los Miembros Nacionales y Alternos de la Sección Nacional, que les permitirían participar en dichas reuniones en Honduras, previa invitación.</p> <p>6. Varios.</p> |
| <b>02-2025_EXT.</b> | 25-08-2025 | <p>1. Presentación del nuevo Miembro Nacional de la Comisión de Cartografía</p> <p>2. Definición de la delegación que asistirá a la 26 Asamblea General, para solicitar las acreditaciones al Ministerio de Relaciones Exteriores.</p>   |

## 3.3.2 Reuniones de las Comisiones<sup>2</sup>

La Gestión Técnica Científica es la encargada de coordinar con los miembros de las cuatro comisiones, cuatro reuniones anuales con la finalidad de plantear las diferentes actividades de difusión del conocimiento, proyectos entre otras actividades científicas, toda esta planificación se la lleva a cabo en cada reunión de comisión.

### a) Comisión de Cartografía

Actualmente la Comisión está conformada por 16 miembros destacados representantes de diferentes instituciones del estado ecuatoriano quienes son parte de los diferentes comités, grupos de trabajo.

Durante el período de septiembre de 2024 a agosto de 2025, los miembros se han reunido en 4 ocasiones:

- 14/10/2024 híbrido (presencial/virtual)
- 19/12/2024 (virtual)
- 21/01/2025 (híbrida)
- 03/07/2025 (híbrida)

En estas sesiones se han tratado varios temas, como:

1. Presentación y bienvenida del Nuevo Miembro Nacional de la Comisión de Cartografía Tcrn. de EM. Darwin Ibáñez.
2. Estado actual de la comisión y presentación de las actividades y logros obtenidos en el 2024.
3. Planificación y seguimiento de actividades para el año 2025.
4. Se revisó la importancia de contar con un miembro en los siguientes grupos de trabajo:
  - ✓ Fotografía aérea: fue designada la Ing. Lizbeth Jiménez.
  - ✓ Nombres geográficos: fue designada la Ing. Alexandra Galarza
  - ✓ Grupo de trabajo de SIRGAS: fue designado el Ing Sergio Medina.
5. Socialización de los proyectos PAT en curso y la convocatoria para el 2025
6. Organización del Taller Intercomisiones 2025

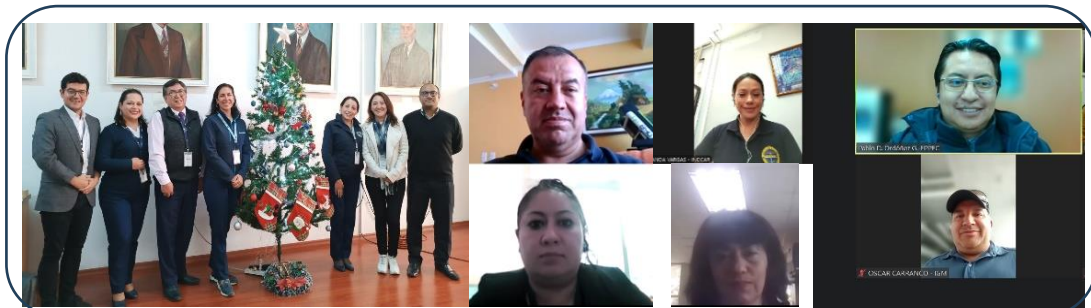

F3. Collage Reunión Comisión Cartografía

<sup>2</sup> Información proporcionada por Mgs. María José Vizcaíno

## b) Comisión de Geografía

Actualmente la Comisión de Geografía está conformada por 18 miembros, quienes representan a diferentes instituciones académicas (UASB-E, Universidad de las Fuerzas Armadas – ESPE, Pontificia Universidad Católica del Ecuador), organizaciones sociales (Fundación ALDEA), gremios de profesionales (Colegio de Ingenieros Geógrafos, Asociación Geográfica del Ecuador) e instituciones públicas (Instituto Geográfico Militar, Ministerio de Turismo, Secretaría de Riesgos).

Durante el período de septiembre de 2023 a agosto de 2024, los miembros se han reunido en 4 ocasiones:

- 22/10/2024 (modalidad híbrida)
- 16/12/2024 modalidad presencial
- 22/01/2025 (modalidad híbrida)
- 26/06/2025 (modalidad híbrida)

En estas sesiones se han tratado varios temas, como:

- Estado actual de la comisión y presentación de las actividades y logros obtenidos en el 2024.
- Planificación y seguimiento de actividades para el año 2025.
- Organización del Concurso de dibujo Emilia Rivadeneira
- Concurso Henry Godard- Rescatando la Geografía
- Socialización de los proyectos PAT en curso y la convocatoria
- Elaboración y aportes al Dossier 2025 de la Comisión.
- Se realizó un cambio en el representante de la AGE a cargo ahora de la Dra. Andrea Carrión.



F4. Collage Reunión Comisión Geografía

## c) Comisión de Historia

Actualmente la Comisión está conformada por 16 miembros, destacados representantes de diferentes instituciones académicas, estatales y privadas del Ecuador y el extranjero quienes son parte de los diferentes comités y grupos de trabajo. Durante el período de septiembre de 2023 a agosto de 2024, los miembros se han reunido en 4 ocasiones:

- 18/10/2024 (modalidad híbrida)
- 19/12/2024 (modalidad híbrida)
- 30/01/2025 (modalidad híbrida)
- 23/06/2025 (modalidad híbrida)

En estas sesiones se han tratado varios temas, como:

- Estado actual de la comisión y presentación de las actividades y logros obtenidos en el 2024.
- Realización del Taller Inter comisiones 2024, a cargo de la comisión de Historia.
- Planificación y seguimiento de actividades para el año 2025.
- Se han discutido nuevas posibilidades de incorporación de miembros a la comisión.
- Socialización de los proyectos PAT en curso y la convocatoria



F5. Collage Reunión Comisión Historia

## d) Comisión de Geofísica

Actualmente la Comisión está conformada por 12 miembros, representantes de diferentes instituciones académicas, estatales y privadas del Ecuador. Durante el período de septiembre 2024 a agosto 2025, los miembros se reunieron en cuatro ocasiones con el objetivo de definir actividades y exposiciones de avances de proyectos de investigación y/o actividades personales. A continuación, se detalla las fechas establecidas:

- 14/10/2025 (modalidad híbrida)
- 19/12/2025 (modalidad híbrida)
- 04/02/2025 (modalidad híbrida)
- 10/07/2025 (modalidad híbrida)

En estas sesiones se han tratado varios temas, como:

- Seguimiento a las actividades 2024 y Planificación de las actividades para el año 2025
- Información de la convocatoria de proyectos de Asistencia PAT IPGH 2024
- Avance de proyectos de investigación
- Socialización de los proyectos PAT en curso y de la convocatoria anual

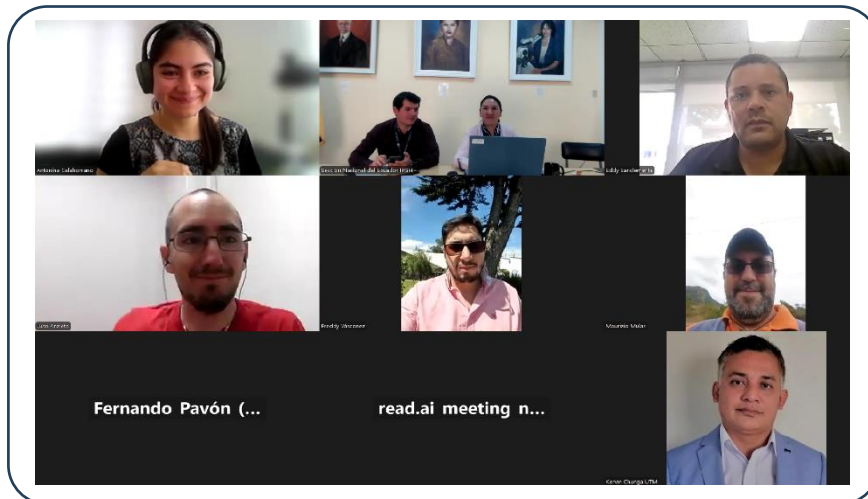

F6. Collage Reunión Comisión Geofísica

## 3.4 PROYECTOS DE ASISTENCIA TÉCNICA IPGH REALIZADOS<sup>3</sup>

En el 2023 la Sección Nacional del Ecuador tuvo la aprobación de dos propuestas de proyectos PAT IPGH 2023. Estos proyectos siguen en ejecución y se esperaría su finalización para este 2025.

Tabla No.9.- Proyectos PAT 2023

| No. | Título del Proyecto  | Tipo          | Responsable          | Comisión que financia | Objetivo  | Monto   |
|-----|--|---------------|----------------------|-----------------------|---|---------|
| 1   | Análisis estadístico de simulaciones numéricas de dispersión y caída de ceniza volcánica, para la estimación espaciotemporal del impacto económico en la región Andina, caso de estudio Ecuador, Colombia y Chile. | Investigación | Mgs. Fernando Pavón  | Geofísica             | Determinar el impacto económico espaciotemporal de caída de ceniza de los volcanes activos Sangay (Ecuador), Galeras (Colombia) y Calbuco (Chile).  | 7900.00 |
| 2   | Evaluación de los conflictos socioambientales y sus impactos en los territorios de pueblos y comunidades indígenas de América Latina, en la era post Covid-19.   | Investigación | Dra. Giannina Zamora | Geografía             | Analizar el despliegue territorial de las actividades extractivistas, áreas de comunidades indígenas en contexto de la pandemia y proponer acciones dirigidas al desarrollo de medidas y/o políticas públicas que atiendan a sus particularidades | 6075.00 |

Para la convocatoria PAT IPGH 2024, la Sección Nacional del Ecuador tuvo la aprobación de tres propuestas de proyectos, las mismas se detallan a continuación y finalizaron en un 100%:

Tabla No.10.- Proyectos PAT 2024

| No. | Título del Proyecto   | Tipo          | Responsable                             | Comisión que financia | Objetivo  | Monto    |
|-----|---|---------------|---|-----------------------|---|----------|
| 1   | Curso virtual: "Patrimonio geológico, geodiversidad y Geoparques en América Latina" | Capacitación  | Ing. Francisco David Herrera Benalcázar | Geografía             | Realizar el primer curso virtual "Patrimonio geológico, geodiversidad y geoparques en América Latina" con la participación de expositores internacionales de Colombia y Argentina.  | 4000.00  |
| 2   | Publicación del Aplicativo Geoeduca de las Américas Segunda Fase.                   | Investigación | Dra. Rosa Cuesta Molestina              | Geografía             | Completar la información y alcanzar a registrar los 21 países que forman parte del IPGH y publicar el aplicativo desarrollado, se propone que la publicación se la realice por medio de las páginas oficiales de los organismos especializados de cartografía de la región, así como en páginas de organismos regionales. | 10000.00 |

<sup>3</sup> Información editada por Mgs. María José Vizcaíno, extraída de los informes de los PAT 2023-2024-2025

|   |   |               |                                  |           |  |         |
|---|---|---------------|----------------------------------|-----------|--|---------|
| 3 | Monitoreando el cambio de cobertura arbórea con sensores remotos y Deep Learning. | Investigación | Dra. Rosa Lucía Lupercio Novillo | Geofísica | Evaluar y evidenciar los cambios en la cobertura vegetal arbórea en diferentes zonas de estudio de Latinoamérica, utilizando sensores remotos y Deep Learning. | 9000.00 |
|---|---|---------------|----------------------------------|-----------|--|---------|

Para la convocatoria PAT 2025, se enviaron cinco (5) propuestas de proyectos, de las cuales una fue aprobada y se encuentra en ejecución, se espera su finalización en este año.

Tabla No.11.- Proyectos PAT 2025

| No. | Título del Proyecto                                    | Tipo    | Responsable               | Comisión que financia | Objetivo  | Monto   |
|-----|--|---------|---------------------------|-----------------------|---|---------|
| 1   | Portal panamericano de Patrimonio Geológico para Niños | Semilla | Mgs. Geovanna Villacreses | Geofísica             | Desarrollar un portal de patrimonio geológico para niños entre 6 y 11 años mediante herramientas interactivas que puedan ser replicadas a nivel regional. | 2300.00 |

Finalmente, para la convocatoria PAT 2026, se enviaron 4 propuestas de las cuales se tendrán los resultados a finales de este año.

Tabla No.12.- Proyectos PAT 2026

| No. | Título del Proyecto  | Tipo          | Responsable                         | Comisión que financia | Objetivo  |
|-----|--|---------------|-------------------------------------|-----------------------|---|
| 1   | Recuperación de topónimos quichuas de origen inca para la generación de un diccionario, caso práctico provincia de Pichincha e Imbabura en Ecuador.  | Investigación | Rita Díaz (INPC)                    | Historia              | Recuperar topónimos quichuas de origen inca para la generación de un diccionario, tomando como caso práctico dos provincias del Ecuador: Pichincha e Imbabura.  |
| 2   | Portal panamericano de Patrimonio Geológico para Niños. II Fase  | Investigación | Gerardo Andrés Álvarez Bravo (IIGE) | Geofísica             | Implementar la segunda fase del "Portal de Patrimonio Geológico para Niños", mediante la aplicación y adaptación de la metodología desarrollada en la etapa inicial.  |
| 3   | Análisis espacial del impacto del clima, ambiente, y factores socioeconómicos en la incidencia de suicidios en las metrópolis de América en el período Septiembre 2023 a Septiembre 2024, caso de estudio Distrito metropolitano de Quito (DMQ). | Investigación | Andrea Araujo Navas                 | Geografía             | La investigación busca generar evidencia científica que permita fundamentar políticas públicas para mejorar la planificación urbana, proponer medidas preventivas, de vigilancia, y atenciones oportunas a la población |
| 4   | Análisis del efecto del CO2 en aulas con poca ventilación sobre el nivel de atención y posturas de estudiantes universitarios de Ecuador y Chile   | Investigación | Erika Sofía Velasco Jara            | Geografía             | Analizar el efecto del CO2 en aulas con poca ventilación sobre el nivel de atención y posturas de estudiantes universitarios de Ecuador y Chile   |

## 3.5 OTRAS ACTIVIDADES EFECTUADAS CON RELACIÓN AL IPGH4

### 3.5.1 Eventos científicos de difusión del conocimiento

La Sección Nacional del Ecuador ha planificado y auspiciado, la organización y ejecución de varios eventos, cuya temática se ha centrado en las áreas de interés que actualmente el país requiere, así como también en las áreas en las que se desarrolla el IPGH; los eventos propuestos por la Sección Nacional del Ecuador, desde el 2020 en su mayoría son presentados en modo virtual, a través del canal de Youtube de IPGH Ecuador, eventos que se enlistan y especifican a continuación.

Eventos en modalidad virtual y presencial, desarrollados desde octubre 2024 hasta agosto 2025 por la Sección Nacional.

1. IV Jornadas de Reflexión y diálogo. El Espacio Geográfico y su representación: una mirada geohistórica



<https://youtu.be/GFfvcNJ9CfE?si=XLq7ohaRSme04IL2>

2. Webinar: Claves e hitos de la Historia Amazónica ecuatoriana y su territorio



<https://youtu.be/FnzwBpnWVEk?si=Y-DABZk1oSoE8-tL>

<sup>4</sup> Información de Gestión Técnica Científica, proporcionada por Mgs. María Jose Vizcaíno

- Webinar: Arpas, fandangos y villancicos. Fiesta y musicalidad afro en la Real Audiencia de Quito.



<https://youtu.be/LKmstIFdJCM?si=3X1P-cdKTtXrzra2>

- Webinar: Procesos migratorios, memoria y seguridad alimentaria



- Taller Intercomisiones

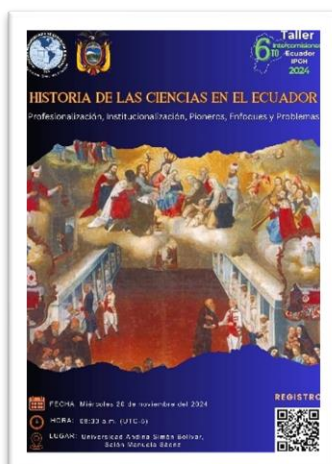

Día 1: [https://youtu.be/4VcYg3Rs6V0?si=ENrYcqiUkuxWOy\\_T](https://youtu.be/4VcYg3Rs6V0?si=ENrYcqiUkuxWOy_T)  
 Día 2: <https://youtu.be/6HnDHSHPtI?si=VtsV1dcV3XwcoCKX>

## 6. Conversatorio: Experiencias y desafíos de las mujeres en las ciencias de la Tierra.



<https://www.youtube.com/live/Buz6htxtJYA?si=9TXs6xBPWAm8j91l>

## 7. Webinar: Observación de la Tierra aplicada a la gestión de riesgos



[https://youtu.be/GwMVSKxpBuw?si=eFHYP-mc6vPV\\_76q](https://youtu.be/GwMVSKxpBuw?si=eFHYP-mc6vPV_76q)

## 8. Webinar: Inteligencia Artificial: Deep Learning para la generación de cartografía y análisis geoespacial



<https://youtu.be/k1CJ0uCQHpU?si=OnW5GgbNLmXKHccb>

## 9. Webinar informativo de los PAT 2025-2026



<https://youtu.be/xS-INs4DLvw?si=VRoF8nmNTL1L6MUc>

## 10. Ciclo de conferencias: Nuestras mujeres: Las mujeres trabajadoras, cuidadoras, científicas y mamás de la comisión de Geografía del IPGH-Ecuador.



<https://youtu.be/PiaEXnwgcVc?si=HLvmDov189RDpRz>

## 11. Taller práctico para la formulación de propuestas PAT



## 12. Ciclo de Conferencias Proyecto capacidad de acogida IGM:

- Fotointerpretación geomorfológica a detalle (Escala 1: 5 000), con fines de ordenamiento y planificación territorial”

<https://youtu.be/d48Mm9KTcgc?si=Yn5CegaxkeeYtRKh>

- “Generación de mapas de Cobertura y uso de la tierra a escala 1: 5 000. Conceptos y directrices”  
<https://youtu.be/edCGYpl-ig?si=eZd5GoO4IbeT0Hhg>
- Determinación de la aptitud física constructiva y capacidad de acogida del territorio, escala 1:5000  
[https://youtu.be/5zZXG7NBoC8?si=JACLngUw\\_WNEhSFV](https://youtu.be/5zZXG7NBoC8?si=JACLngUw_WNEhSFV)
- Fase de generación temática socioeconómica.  
<https://youtu.be/5wRit5wIYUk?si=z4mU4LGEARymJP6y>
- Preparación de Insumos Cartográficos, Control de Calidad de Productos generados en el Proyecto Capacidad de Acogida del Territorio y publicación en el Geoportal Institucional del IGM.  
<https://youtu.be/CfBekIzrviM?si=q198OQi-cvl6KVOY>



### 13. Conferencia DIGEIM: Carta didáctica de los espacios marítimos del Ecuador



<https://youtu.be/N2ZYwFtPOyE?si=2NrSLvpFPV3ZYTxc>

### 14. Ciclo de conferencias: Representaciones visuales de la monstruosidad en la Amazonía



<https://youtu.be/ndixPWTw5X0?si=61D5B5gxaOR8qy8>

## 15. Premiación Tercer Concurso Nacional de Dibujo cartográfico "Emilia Rivadeneira"



## 16. Ciclo conferencias MAG:

- Herramientas dinámicas que permiten visualizar y obtener información de las superficies de cobertura agropecuaria que podría verse afectada por eventos adversos agroclimáticos

<https://youtu.be/oFiKXnnqDrw?si=8pUEIUwnoszBz85x>



- Monitoreo de la superficie y detección de posibles anomalías que pueden afectar a los cultivos de musáceas.

[https://youtu.be/-Y\\_ZvVIODFI?si=uiVRE6LWAzQV5\\_M](https://youtu.be/-Y_ZvVIODFI?si=uiVRE6LWAzQV5_M)



## 17. Concurso de reconocimiento a la metodología de la Geohistoria: Henry Godard.



18. Charla científica (ESPOL divulga)/ Pint of Science

19. Ciclo de conferencias INOCAR:

- Recolección, procesamiento y uso de datos geodésicos para la elaboración de la carta náutica <https://youtu.be/vngNjrdgEiY?si=vtimctWclnBPFhgR>
- Caracterización de recursos no vivos en un área del flanco sur de la cordillera submarina de Carnegie. <https://youtu.be/dvUV938Zf3A?si=Vz28GR5Vk-wRdylc>
- Cartografía temática enfocada a los espacios marítimos de interés nacional [https://youtu.be/rZt6NJ\\_JNXQ?si=pb7urp0TofGq6lts](https://youtu.be/rZt6NJ_JNXQ?si=pb7urp0TofGq6lts)
- Caracterización geomorfométrica costera y variabilidad de línea de costa en sectores de Esmeraldas. [https://youtu.be/6RAWLdKYeN4?si=OFQT0rnNXSe\\_Dt3N](https://youtu.be/6RAWLdKYeN4?si=OFQT0rnNXSe_Dt3N)
- Recolección de datos batimétricos y su representación en las cartas náuticas. <https://youtu.be/jpJkCdH3vzc?si=l2SJr3NUHillNifp>
- Conversión de productos S -57 al estándar S -101 [https://youtu.be/Um5f4Zus6Yk?si=Bgvt\\_y3mCFmbj4\\_f](https://youtu.be/Um5f4Zus6Yk?si=Bgvt_y3mCFmbj4_f)



20. Conferencias magistrales:

- Centenario del nacimiento de Alfredo Costales Samaniego, pionero de las Ciencias Sociales en Ecuador. La Obra científica y literaria de Piedad y Alfredo Costales. (A) <https://youtu.be/ljUSUR0PkWQ?si=nFeafQKtz1YRwGqQ>



- Conferencia sobre el mapa de Maldonado(B)  
<https://youtu.be/hk2uzgSaPFo?si=2vN-ax7nCs5ulkg1>



21. Conferencia: Avance de la cartografía geológica en el Ecuador.



[https://youtu.be/1CTICN7Rp\\_g?si=mqAeVLkVVc-l65Dt](https://youtu.be/1CTICN7Rp_g?si=mqAeVLkVVc-l65Dt)

22. Ciclo de conferencias- presencial: "100 años de la Revolución Juliana"



<https://www.youtube.com/live/SBIOr3MI9Yo?si=hJlw2lgwvwuSD2Mu>

## 23. Evento de Rendición de cuentas 2024, Sección Nacional del Ecuador



<https://youtu.be/zG18z9LGTnU?si=xV9hoJ1MtNWBHnHL>

## 24. Taller: Biodiversidad y Paisajes Bioculturales: saberes y derechos



## 25. Ciclo de conferencias ESPOL:

- Gravimetric Analysis and its relation to Seismic Coupling in the Ecuadorian Coast

<https://youtu.be/IMP-ENZQVCY?si=xM6ERWYvBW0uau1H>

- Técnicas basadas en GIS y Machine Learning para la evaluación de susceptibilidad a deslizamientos en una región de los andes ecuatorianos.

<https://youtu.be/A1XDtsiwkNw?si=gYmUYhaTntwk9-bl>



## 26. Ciclo de conferencias de Arqueología

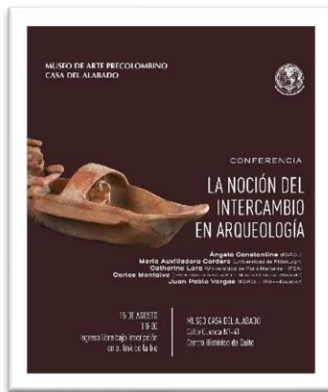

[https://www.youtube.com/live/eLtc1-r\\_0M0?si=EfhZYys5QIHfj4ZB](https://www.youtube.com/live/eLtc1-r_0M0?si=EfhZYys5QIHfj4ZB)

## 27. Taller de Mecánica de Rocas y Geofísica aplicada a los deslizamientos



### 3.5.2 Próximos eventos a realizarse

Durante los próximos meses de septiembre a diciembre 2025, se tiene previsto la culminación del plan anual de actividades científicas, los mismos que se detallan en la tabla a continuación:

Tabla 13. Eventos a realizarse de septiembre a diciembre de 2025

| Mes        | Día     | Evento a realizarse   |
|------------|---------|---|
| Septiembre | 11 y 12 | Taller práctico de instrumentación geofísica en el Pululahua  |
|            | 24      | Ciclo de conferencias de "Migración y Políticas Públicas"   |
|            | 29 y 30 | Semana de la Geofísica  |
| Octubre    | 01      | Taller Intercomisiones:<br>CARTOGRAFÍA Y TERRITORIALIDAD: Desarrollo de capacidades e innovación para la toma acertada de decisiones y desafíos futuros |
|            | 15-16   | V Jornadas de Reflexión y Diálogo: Geohistoria, análisis sistémico y coremático: Ecuador y capitales norandinas   |
|            | 16-17   | Seminario Internacional de Historia de la Educación   |
| Noviembre  | 21      | Conferencia: Historia de la tecnocracia y planificación en el Ecuador   |

### 3.5.3 Apoyo Publicaciones

Anualmente publicamos una convocatoria para el financiamiento total o parcial de obras científicas. Sin embargo, a partir del 2020 hasta el presente año, con motivo de la pandemia se ha realizado varios recortes presupuestarios, lo que ha complicado para poder apoyar la impresión de una obra científica.

No obstante, en el caso de contar con un saldo a favor en alguna partida presupuestaria, se empleará ese saldo para el apoyo parcial de la obra que, el Consejo Directivo de la Sección Nacional así lo apruebe.

### 3.5.4 Trabajo realizado por las Comisiones, Comités y Grupos de Trabajo de la Sección Nacional<sup>5</sup>

Durante septiembre 2024 hasta agosto 2025, la Sección Nacional ha mantenido sus reuniones en modalidad híbrida (en línea y presencial), con la finalidad de facilitar la asistencia y participación, tanto de los miembros y representantes de cada una de las instituciones, que participa en las reuniones de comisiones, comités y grupos de trabajo.

Durante las reuniones se establecen las metas de trabajo de cada comisión, cada reunión realizada, lleva como respaldo un acta y audio de grabación, en donde constan los objetivos de cada una de estas, la agenda, los temas tratados, los acuerdos a los que se llegaron, además de recomendaciones y sugerencias para mejorar el trabajo en equipo de cada comisión.

<sup>5 6</sup> Información recopilada y editada por Mgs. María José Vizcaino

Para facilitar y mejorar el proceso de convocatoria de las reuniones, publicaciones de noticias, cursos, talleres, etc. que involucra a cada comisión, se han enviado estos avisos a través de los grupos de WathsApp y correo institucional o personal.

### 3.5.4.1 Comisión De Cartografía<sup>6</sup>

A fin de establecer espacios de difusión del conocimiento en el área de Cartografía, con el aporte de los miembros de la comisión, científicos, investigadores de diferentes instituciones y de la academia, efectuaron varios eventos en modo online como webinars y talleres que permitieron propiciar mayor interés por parte de la sociedad. En cuanto a las actividades de los comités y grupos de trabajo, se resumen a continuación:

#### **ACTIVIDADES EJECUTADAS POR LA COMISIÓN DE CARTOGRAFIA DEL IPGH-ECUADOR**

##### **1. Ciclo de Conferencias Proyecto capacidad de acogida IGM**

La Comisión de Cartografía desde el Instituto Geográfico Militar, organizó un ciclo de 5 conferencias para presentar los resultados del Proyecto Capacidad de acogida del IGM.

- Fotointerpretación geomorfológica a detalle (Escala 1: 5 000), con fines de ordenamiento y planificación territorial.
- Generación de mapas de Cobertura y uso de la tierra a escala 1: 5 000. Conceptos y directrices.
- Determinación de la Aptitud Física Constructiva y la Capacidad de Acogida del Territorio a escala 1:5000, a partir de variables biofísicas del suelo, como insumo para la Planificación Territorial.”
- Fase de generación temática socioeconómica.
- Preparación de Insumos Cartográficos, Control de Calidad de Productos generados en el Proyecto Capacidad de Acogida del Territorio y publicación en el Geoportal Institucional del IGM.

##### **2. Conferencia DIGEIM: Carta didáctica de los espacios marítimos del Ecuador**

La Comisión de Cartografía desde la Dirección General de Intereses marítimos presentó una conferencia enfocada en la carta didáctica de los espacios marítimos.

##### **3. Ciclo conferencias MAG**

La Comisión de Cartografía desde el Ministerio de Agricultura y Ganadería, propuso dos conferencias para evidenciar:

- Herramientas dinámicas que permiten visualizar y obtener información de las superficies de cobertura agropecuaria que podría verse afectada por eventos adversos agroclimáticos.
- Monitoreo de la superficie y detección de posibles anomalías que pueden afectar a los cultivos de musáceas.

#### 4. Ciclo de conferencias INOCAR

La Comisión de Cartografía desde el Instituto Oceanográfico y Antártico de la Armada, propuso un ciclo de 6 conferencias donde presentaron:

- Recolección, procesamiento y uso de datos geodésicos para la elaboración de la carta náutica.
- Caracterización de recursos no vivos en un área del flanco sur de la cordillera submarina de Carnegie.
- Cartografía temática enfocada a los espacios marítimos de interés nacional
- Caracterización geomorfométrica costera y variabilidad de línea de costa en sectores de Esmeraldas.
- Recolección de datos batimétricos y su representación en las cartas náuticas
- Conversión de productos S -57 al estándar S -101

#### 5. Taller Intercomisiones 2025:

Anualmente cada comisión es la responsable de la organización de un taller que invita a sumarse a las otras comisiones, este año la Comisión de Cartografía tiene como tarea la realización del 7mo Taller Intercomisiones al que lo han denominado: CARTOGRAFÍA Y TERRITORIALIDAD: Desarrollo de capacidades e innovación para la toma acertada de decisiones y desafíos futuros.

### 3.5.4.2 Comisión de Geografía<sup>7</sup>

#### ACTIVIDADES EJECUTADAS POR LA COMISIÓN DE GEOGRAFÍA DEL IPGH-ECUADOR

Las actividades desarrolladas por los Miembros de la Comisión de geografía, desde septiembre 2024 a agosto 2025, se resumen a continuación.

1. Ciclo de conferencias:
  - Nuestras mujeres: Las mujeres trabajadoras, cuidadoras, científicas y mamás de la comisión de Geografía del IPGH-Ecuador. Organizado por Ana Gómez.
  - Representaciones visuales de la monstruosidad en la Amazonía. Organizado por Katy Álvarez.
2. Premiación Tercer Concurso Nacional de Dibujo cartográfico "Emilia Rivadeneira". Organizado por Martha Villagómez y Rosa Cuesta.

---

<sup>7</sup> Información proporcionada por la Dra. Giannina Zamora, miembro nacional de la Comisión de Geografía.

3. Concurso de reconocimiento a la metodología de la Geohistoria: Henry Godard. Organizado por Katy Álvarez.
4. Biodiversidad y Paisajes Bioculturales: saberes y derechos. Organizado por Giannina Zamora.
5. V Jornadas de Reflexión y Diálogo: Geohistoria, análisis sistémico y coremático: Ecuador y capitales norandinas. Organizado por Giannina Zamora y Henri Godard.

Tabla 14. Actividades varias de los Miembros de la Comisión de Geografía

| Fecha      | Miembro de la Comisión                               | Institución-Miembro      | Actividad   | Expositor/es  |
|------------|--|--------------------------|---|---|
| 10/03/2025 | Ana Gómez Donoso<br>(Organizadora y Moderadora)      | Tecnológico de Monterrey | Webinar: Nuestras mujeres. Trabajadoras, cuidadoras, científicas y mamás de la comisión de Geografía del IPGH - Ecuador   | 1. María José Vizcaíno<br>2. Kati Álvarez<br>3. Giannina Zamora<br><br>Ana Gómez (moderadora)   |
| Abril 2025 | Martha Villagómez<br>Xavier Vivas<br>Giovanna Pullas | IGM                      | Dossier: Reflexiones desde la Comisión de Geografía edición 2025<br><a href="https://ipgh.gob.ec/wp-content/uploads/2025/06/Reflexiones%20desde%20la%20Comisi%C3%B3n%20de%20Geograf%C3%ADa%20de%20la%20Secci%C3%B3n%20Nacional%20del%20IPGH.pdf">https://ipgh.gob.ec/wp-content/uploads/2025/06/Reflexiones%20desde%20la%20Comisi%C3%B3n%20de%20Geograf%C3%ADa%20de%20la%20Secci%C3%B3n%20Nacional%20del%20IPGH.pdf</a> | Todos los Miembros de la Comisión de Geografía  |
| Abril 2025 | Rosita Cuesta<br><br>Martha Villagómez               | IGM                      | Tercera edición del concurso de Dibujo Cartográfico "Emilia Rivadeneira"  | Varios miembros de la comisión apoyaron en la organización del evento, (Catalina Erazo, Xavier Vivas, Giovanna Pullas, Stalin Cachimuel), así como en la calificación de los trabajos (CIGP Santiago Rojas, Maria José Vizcaíno) y en la premiación la Asociación de Geógrafos del Ecuador. |
| Junio 2025 | Olga H. Mayorga                                      | PUCE                     | Publicación de artículo en la Revista Geográfica No. 167 con el tema: El geoalfabetismo: un desafío contemporáneo en el Ecuador   | Olga H. Mayorga   |

|            |                     |                  |   |                |
|------------|---------------------|------------------|---|----------------|
|            |                     |                  | <a href="https://www.revistasipgh.org/index.php/regeo/article/view/5809/6678">https://www.revistasipgh.org/index.php/regeo/article/view/5809/6678</a>   |                |
| Junio 2025 | Maria José Vizcaíno | Sección Nacional | Publicación de la Revista Geográfica IPGH No. 167: Geoalfabetización<br><br><a href="https://www.revistasipgh.org/index.php/regeo/issue/view/263/123">https://www.revistasipgh.org/index.php/regeo/issue/view/263/123</a> | Varios autores |

### 3.5.4.3 Comisión de Historia<sup>8</sup>

Las actividades desarrolladas por los Miembros de la Comisión de Historia, desde septiembre de 2024 a agosto 2025, se resumen a continuación.

1. Ciclo de conferencias: "100 años de la Revolución Juliana". Organizado por : Jorge Moreno Egas y Julio Paltán López
2. Ciclo de conferencias de Arqueología. Organizado por: Catherine Lara y Carlos Montalvo con la participación del Grupo de trabajo de Arqueología de la comisión.
3. Ciclo de conferencias de "Migración y Políticas Públicas". Organizado por Pilar Cruz.
4. Seminario Internacional de Historia de la Educación. Organizado por Guadalupe Soasti y Sonia Fernández.
5. Conferencia: Historia de la tecnocracia y planificación en el Ecuador. Organizada por Julio Paltán López.

### RESUMEN DE PUBLICACIONES REALIZADAS POR LOS MIEMBROS DE LA COMISIÓN DE HISTORIA.

Las publicaciones que se consideran en este acápite, son aquellas que se publican o están en proceso de publicación, en las cuales adicionalmente a su filiación institucional, se menciona su pertenencia a la Comisión de Historia del IPGH-E.

Tabla 15. Publicaciones científicas de los miembros de la Comisión de Historia, septiembre 2024- septiembre 2025

| Publicaciones científicas, libros o capítulos de libros período agosto 2024 – septiembre 2025 |   |   |
|---|---|---|
| Autor(es)   | Título del artículo   | Link/DOI  |
| Carlos Montalvo (como coautor)  | Evidence of eared doves consumption and the potential toxic exposure during the Regional Development period in Quito-Ecuador. (Revista Nature).   | <a href="https://doi.org/10.1038/s41598-024-84388-y">https://doi.org/10.1038/s41598-024-84388-y</a>     |
| Carlos Montalvo (como coautor)  | Discovering the dietary practices of pre-Hispanic Quito-Ecuador: Consumption of ancient starchy foods during distinct chronological periods (3500 – 750 cal BP). (Journal of Archaeological Science: Reports) | <a href="https://doi.org/10.1016/j.jasrep.2025.105097">https://doi.org/10.1016/j.jasrep.2025.105097</a> |

<sup>8</sup> Información proporcionada por Dr. Carlos Montalvo y Dr. Julio Paltán, Miembros nacional y alterno respectivamente de la Comisión de Historia.

|                                      |   |   |
|--------------------------------------|---|---|
| Angelo Constantine (autor principal) | ¿Quiénes vivían al este de los chonos? Prospección arqueológica en el bosque piemontano de la cuenca media del río Sukibí - provincia de Bolívar, Ecuador (Revista de Estudios Atacameños Vol. 71 - 2025) | <a href="https://doi.org/10.22199/issn.0718-1043-2025">https://doi.org/10.22199/issn.0718-1043-2025</a> |
|--------------------------------------|---|---|

## RESUMEN DE PRESENTACIONES Y PONENCIAS REALIZADAS POR LOS MIEMBROS DE LA COMISIÓN DE HISTORIA

Las presentaciones que se consideran en este acápite, son aquellas considerando su pertenencia a la Comisión de historia del IPGH-E y a la organización que representaron.

**Tabla 16. Ponencias, presentaciones o conferencias de los miembros de la Comisión de Historia, septiembre 2024- septiembre 2025**

| Ponencias, presentaciones o conferencias del período agosto 2024 – septiembre 2025 |   |  |
|--|---|--|
| Miembro  | Título de ponencia  | País – Evento-link   |
| Pilar Cruz Zúñiga  | Moderadora del Webinar: Procesos migratorios, memoria y seguridad alimentaria. Fecha: 13/11/2024. Organización: Comisión de Historia de la Sección Nacional del Ecuador del Instituto Panamericano de Geografía e Historia (IPGH). Lugar de celebración: IPGH-EC, Quito, Ecuador (online) | Ecuador<br><a href="https://www.facebook.com/share/p/15NkzHU9Wf/">https://www.facebook.com/share/p/15NkzHU9Wf/</a>   |
| Catherine Lara   | Co-organizadora y moderadora del evento híbrido “la noción de intercambio en arqueología”, IPGH/Museo Casa del Alabado, Quito, 15/08/2025   | En vivo. Ciclo de Conferencias: La noción de intercambio en Arqueología. Comisión de Historia  |
| Catherine Lara   | Presentación del libro 'Aplicación del enfoque tecnológico al análisis cerámico: guía introductoria', 10° webinar del grupo de trabajo de arqueología de los Andes Septentrionales / IFEA, en línea, 17/072025  |  |
| Catherine Lara   | Southwestern Ecuador and Northwestern Peru between 500 AD and 1470: Data, Questions, Perspectives', 90° encuentro anual de la Society for American Archaeology (SAA), Denver, 26/04   |  |
| Maria Auxiliadora Cordero  | ¿Cómo llegó el camote a Polinesia? Una visión desde la costa de Sudamérica  | Ecuador, Quito. Seminario "La Noción De Intercambio En Arqueología," IPGH, agosto 15, 2025. En vivo. Ciclo de Conferencias: La noción de intercambio en Arqueología. Comisión de Historia                          |
| Maria Auxiliadora Cordero (con Josefina  | Professional inequities: Women and the practice of archaeology in Ecuador   | Australia, Darwin. 10th World Archaeological Congress in Darwin, Australia, Junio 22—28, 2025. <a href="https://worldarchaeologicalcongress.com/wac10/t18-">https://worldarchaeologicalcongress.com/wac10/t18-</a> |

|   |  |  |
|---|--|--|
| Vásquez Pazmiño y Gabriela López Soria) |  | s01-papers/  |
| Catherine Lara y Carlos Montalvo        | Redes sociales y materiales en la costa surecuatoriana y norperuana entre 500 y 1532 de nuestra era.   | Ecuador, Quito. Seminario "La Noción De Intercambio En Arqueología," IPGH, agosto 15, 2025.<br><br>En vivo. Ciclo de Conferencias: La noción de intercambio en Arqueología. Comisión de Historia   |
| Angelo Constantine                      | Circulación, intercambio y uso de la obsidiana hacia la Costa ecuatoriana.   | Ecuador, Quito. Seminario "La Noción De Intercambio En Arqueología," IPGH, agosto 15, 2025.<br><br>En vivo. Ciclo de Conferencias: La noción de intercambio en Arqueología. Comisión de Historia   |
| Angelo Constantine                      | Moderador del Webinar: Arqueología de la guerra. Una perspectiva comparativa desde los casos de Chiribiquete, Jama Coaque y Mochica. Noveno webinar del grupo de trabajo "Andes Septentrionales/IFEA Transmisión en vivo facebook Live 14/May/2025 |  |
| Jorge Moreno Egas                       | Ponencia. Las procesiones coloniales de Semana Santa en Quito.   | Quito-Ecuador Universidad Andina Simón Bolívar - Colegio de América. Seminario Internacional "La Semana Santa Quiteña y el Señor del Gran Poder", 10 de abril de 2025.<br><br>En vivo.   |
| Jorge Moreno Egas                       | Conferencia. La fundación de la Superintendencia de Bancos.  | Quito-Ecuador IPGH-Universidad Andina Simón Bolívar. Conferencias: "100 años de la Revolución Juliana: actores, legados, modernización, estado y regulación económica", 9 de julio de 2025.<br><br>En vivo.  |
| Julio Paltán López                      | Ponencia: Congreso internacional "Gabriel García Moreno, 6 de agosto de 1875. Reflexiones en el sesquicentenario del magnicidio"   | Quito-Ecuador. Universidad Andina Simón Bolívar. Parainfo. 6 y 7 de agosto de 2025.<br><br><a href="https://www.uasb.edu.ec/uasb_agenda/congreso-internacional-gabriel-garcia-moreno-6-de-agosto-de-1875-reflexiones-en-el-sesquicentenario-del-magnicidio/">https://www.uasb.edu.ec/uasb_agenda/congreso-internacional-gabriel-garcia-moreno-6-de-agosto-de-1875-reflexiones-en-el-sesquicentenario-del-magnicidio/</a> |
| Julio Paltán López                      | Moderador y coordinador de las conferencias sobre 100 años de la Revolución Juliana  | Quito-Ecuador. Universidad Andina Simón Bolívar, Salón Manuela Sáenz. Conferencias: "100 años de la Revolución Juliana. 9 de julio de 2025.<br><br><a href="https://share.google/yAFiFHmbe6Yljaesd">https://share.google/yAFiFHmbe6Yljaesd</a>   |
| Julio Paltán López                      | Conferencista: Bibliografía que re interpreta el 10 de agosto de 1810.   | Coffe Factory, 23 julio 2025   |

## 3.5.4.4 COMISIÓN DE GEOFÍSICA<sup>9</sup>

A través de sus miembros se han efectuado proyectos y conferencias que han consolidado su posicionamiento en el medio académico ecuatoriano. Es importante mencionar que las actividades se realizan de manera híbrida, destacando que esta modalidad permite que las diferentes actividades tengan un alcance tanto a nivel nacional como internacional.

1. Participación en Charla científica (ESPOL divulga)/ Pint of Science (Freddy Vásquez y Gorki Ruiz)
2. Ciclo de conferencias ESPOL: (Organizadas por Eddy San Clemente)
  - Gravimetric Analysis and its relation to Seismic Coupling in the Ecuadorian Coast.
  - Técnicas basadas en GIS y Machine Learning para la evaluación de susceptibilidad a deslizamientos en una región de los andes ecuatorianos
3. Taller de Mecánica de Rocas y Geofísica aplicada a los deslizamientos (Organizadas por Kervin Chunga)
4. Taller práctico de instrumentación geofísica en el Pululahua (Organizadas por Freddy Vásquez y Gorki Ruiz)
5. Semana de la Geofísica. (Propuesto por IGEPN)

## 4. BIBLIOTECA ESPECIALIZADA- Sección Nacional Ecuador<sup>10</sup>



F7. Biblioteca de la SN del Ecuador

<sup>9</sup> Información proporcionada por Mgs. Gabriel Barros y Mgs. Fernando Pavón, Miembro Nacional y Alternativo de la Comisión.

<sup>10</sup> Información proporcionada por Bibl. Óscar Ávila

## 4.1 ANTECEDENTES

Esta es una actividad contemplada en el “Reglamento Orgánico de Gestión Organizacional por Procesos de la Sección Nacional del Ecuador del Instituto Panamericano de Geografía e Historia”, Registro Oficial No.368, del jueves 26 junio del 2008. El plan de actividades de la Biblioteca Especializada, se ha enfocado en las áreas de interés del IPGH Sección Nacional del Ecuador, como Cartografía, Geografía, Geofísica, Historia y ciencias afines. La Biblioteca se constituye en una Unidad de Apoyo a las diferentes áreas administrativas de la Sección Nacional del IPGH; y especialmente es un área sensible de atención al cliente externo e interno, como son el ciudadano común, así como investigadores nacionales y extranjeros.

## 4.2 ACTIVIDADES DESARROLLADAS

Para cumplir con los objetivos propuestos en el plan, se han desarrollado varias actividades que se detallan a continuación:

## 4.3 PROCESOS TÉCNICOS

Tiene por objeto estipular procedimientos de trabajo adecuados para seleccionar, procesar y organizar una colección bibliográfica que permita a los usuarios el acceso rápido y eficaz a la información en todas las variedades existentes en la biblioteca.

Para desarrollar esta actividad el material bibliográfico siguió el siguiente tratamiento:

### a) Para material bibliográfico existente, nuevo y en donación:

Con el fin de que el material bibliográfico existente en la biblioteca sea seleccionado, procesado y organizado de manera adecuada, se aplicó los siguientes puntos:

- **Para el procesamiento analítico sintético**, se emplearon normas de catalogación y clasificación vigentes en el país, herramientas documentos y lineamientos establecidos en las: Reglas de Catalogación y Encabezamientos editadas por Rojas Eberhard, CDU, Clasificación Decimal Universal Edición 14, editada por Rojas Eberhard, Tablas de Cutter Sanborn.
- **Para el proceso del material bibliográfico existente** se siguieron los lineamientos establecidos en el Manual de Procedimientos de Servicios y Procesos Bibliotecarios de la Biblioteca de la Sección Nacional del Ecuador del IPGH.
- **Para organizar el material bibliográfico** se cumplieron los pasos establecidos en el Manual de Procedimientos de servicios y Procesos Bibliotecarios de la Biblioteca de la Sección Nacional del Ecuador del PGH.

Hasta septiembre de 2025 se encuentran procesados 4114 libros según el software WINISIS, esto quiere decir que la biblioteca se encuentra procesada en su totalidad

100/100 los mismos que están ubicados en sus respectivas estanterías siguiendo la normativa vigente para la biblioteca.

De igual forma se realizó el proceso técnico de 33 documentos de material bibliográfico donado.

#### 4.4 PUBLICACIONES VENDIDAS

Durante el período septiembre 2024 a agosto de 2025 no se ha vendido material bibliográfico producido por la Sección Nacional.

#### 4.5 TRANSFERENCIA GRATUITA DE PUBLICACIONES

Durante el período de septiembre de 2024 a agosto de 2025, se han recibido en calidad de donación treinta y tres (33) títulos para la biblioteca, en la siguiente tabla se puede apreciar el detalle de lo recibido.

**Tabla 17. Publicaciones donadas a la biblioteca en el período septiembre 2024 - agosto 2025**

| PUBLICACIONES DONADAS A LA BIBLIOTECA DE LA SECCIÓN NACIONAL DEL ECUADOR DEL IPGH |                               |           |                                     |          |
|---|-------------------------------|-----------|-------------------------------------|----------|
| TÍTULO DE LA OBRA   | AUTOR                         | FECHA     | QUIEN DONA                          | CANTIDAD |
| Tomo I Biblioteca de la Independencia   | Academia Nacional de Historia | 1/5/2025  | ANH- Dr. César Alarcón C-presidente | 1        |
| Tomo II Biblioteca de la Independencia  | Academia Nacional de Historia | 1/5/2025  | ANH- Dr. César Alarcón C-presidente | 1        |
| Tomo III Biblioteca de la Independencia   | Academia Nacional de Historia | 1/5/2025  | ANH- Dr. César Alarcón C-presidente | 1        |
| Tomo IV Biblioteca de la Independencia  | Academia Nacional de Historia | 1/5/2025  | ANH- Dr. César Alarcón C-presidente | 1        |
| Tomo V Biblioteca de la Independencia   | Academia Nacional de Historia | 1/5/2025  | ANH- Dr. César Alarcón C-presidente | 1        |
| Tomo VI Biblioteca de la Independencia  | Academia Nacional de Historia | 1/5/2025  | ANH- Dr. César Alarcón C-presidente | 1        |
| Tomo VII Biblioteca de la Independencia   | Academia Nacional de Historia | 1/5/2025  | ANH- Dr. César Alarcón C-presidente | 1        |
| Tomo VIII Biblioteca de la Independencia  | Academia Nacional de Historia | 1/5/2025  | ANH- Dr. César Alarcón C-presidente | 1        |
| Tomo IX Biblioteca de la Independencia  | Academia Nacional de Historia | 15/7/2025 | ANH- Dr. César Alarcón C-presidente | 1        |
| Tomo X Biblioteca de la Independencia   | Academia Nacional de Historia | 1/5/2025  | ANH- Dr. César Alarcón C-presidente | 1        |
| Tomo VII-A Historia y Antología de la literatura ecuatoriana                      | Academia Nacional de Historia | 1/5/2025  | ANH- Dr. César Alarcón C-presidente | 1        |
| Tomo VII-B Historia y Antología de la literatura ecuatoriana                      | Academia Nacional de Historia | 1/5/2025  | ANH- Dr. César Alarcón C-presidente | 1        |
| Tomo IX-A Historia y Antología de la literatura ecuatoriana                       | Academia Nacional de Historia | 1/5/2025  | ANH- Dr. César Alarcón C-presidente | 1        |

|   |   |           |                                     |   |
|---|---|-----------|-------------------------------------|---|
| Tomo IX-B Historia y Antología de la literatura ecuatoriana                   | Academia Nacional de Historia               | 1/5/2025  | ANH- Dr. César Alarcón C-presidente | 1 |
| Tomo X Historia y Antología de la literatura ecuatoriana                      | Academia Nacional de Historia               | 1/5/2025  | ANH- Dr. César Alarcón C-presidente | 1 |
| Tomo XI Historia y Antología de la literatura ecuatoriana                     | Academia Nacional de Historia               | 1/5/2025  | ANH- Dr. César Alarcón C-presidente | 1 |
| Tomo XII Historia y Antología de la literatura ecuatoriana                    | Academia Nacional de Historia               | 1/5/2025  | ANH- Dr. César Alarcón C-presidente | 1 |
| Tomo XIII-A Historia y Antología de la literatura ecuatoriana                 | Academia Nacional de Historia               | 1/5/2025  | ANH- Dr. César Alarcón C-presidente | 1 |
| Tomo XIII-A Historia y Antología de la literatura ecuatoriana                 | Academia Nacional de Historia               | 1/5/2025  | ANH- Dr. César Alarcón C-presidente | 1 |
| Tomo XIV Historia y Antología de la literatura ecuatoriana                    | Academia Nacional de Historia               | 1/5/2025  | ANH- Dr. César Alarcón C-presidente | 1 |
| Tomo 1 Provincia del Azuay de la Enciclopedia de la Historia Nacional         | Academia Nacional de Historia               | 1/5/2025  | ANH- Dr. César Alarcón C-presidente | 1 |
| Tomo 6 Provincia de Cotopaxi de la Enciclopedia de la Historia Nacional       | Academia Nacional de Historia               | 1/5/2025  | ANH- Dr. César Alarcón C-presidente | 1 |
| Tomo 8 Provincia de Esmeraldas de la Enciclopedia de la Historia Nacional     | Academia Nacional de Historia               | 1/5/2025  | ANH- Dr. César Alarcón C-presidente | 1 |
| Tomo 20 Provincia de Santa Elena de la Enciclopedia de la Historia Nacional   | Academia Nacional de Historia               | 1/5/2025  | ANH- Dr. César Alarcón C-presidente | 1 |
| Tomo 4 Provincia de Carchi de la Enciclopedia de la Historia Nacional         | Academia Nacional de Historia               | 1/5/2025  | ANH- Dr. César Alarcón C-presidente | 1 |
| Tomo 12 Provincia de Loja de la Enciclopedia de la Historia Nacional          | Academia Nacional de Historia               | 1/5/2025  | ANH- Dr. César Alarcón C-presidente | 1 |
| Tomo 18 Provincia de Pastaza de la Enciclopedia de la Historia Nacional       | Academia Nacional de Historia               | 1/5/2025  | ANH- Dr. César Alarcón C-presidente | 1 |
| Tomo 21 Provincia de Santo Domingo de la Enciclopedia de la Historia Nacional | Academia Nacional de Historia               | 1/5/2025  | ANH- Dr. César Alarcón C-presidente | 1 |
| Tomo 22 Provincia de Sucumbíos de la Enciclopedia de la Historia Nacional     | Academia Nacional de Historia               | 1/5/2025  | ANH- Dr. César Alarcón C-presidente | 1 |
| Tomo 23 Provincia de Tungurahua de la Enciclopedia de la Historia Nacional    | Academia Nacional de Historia               | 1/5/2025  | ANH- Dr. César Alarcón C-presidente | 1 |
| BULLETIN de l'Institut Francais d'Estudes Andines                             | Instituto Francés de Estudios Andinos (FEA) | 28/7/2025 | IFEA (Henry Godard)                 | 1 |

|   |   |           |                     |    |
|---|---|-----------|---------------------|----|
| BULLETIN de l'Institut Francais d'Estudes Andines | Instituto Francés de Estudios Andinos (FEA) | 28/7/2025 | IFEA (Henry Godard) | 1  |
| BULLETIN de l'Institut Francais d'Estudes Andines | Instituto Francés de Estudios Andinos (FEA) | 28/7/2025 | IFEA (Henry Godard) | 1  |
|   |   |           | TOTAL               | 33 |

## 4.6 FUNCIONAMIENTO DE LA BIBLIOTECA

Para potenciar y mejorar los servicios que se brinda a los usuarios, se han implementado medidas de bioseguridad que permitan salvaguardar la salud del personal de Biblioteca, así como de los visitantes, con base a ello se cumplieron las siguientes actividades:

## 4.7 SERVICIO AL CLIENTE

Atención al público en horario de: lunes a viernes de 08H00 a 12H30 y de 13H00 a 16H30. Desde septiembre de 2024 – agosto 2025, se ha registrado un total **17** visitantes presenciales, y, virtualmente han accedido al catálogo en línea (OPAC) **485** personas.

Tabla 18. Registro mensual de atención al público de septiembre 2024 a agosto 2025

| MES                                    | NUMERO DE VISITANTES O USUARIOS A LA BIBLIOTECA |    |     |    | TOTAL, DE VISITAS |
|--|---|----|-----|----|-------------------|
|  | SEMANAS   |    |     |    |                   |
|  | I   | II | III | IV |                   |
| SEPTIEMBRE 2024                        | 0   | 1  | 0   | 0  | 1                 |
| OCTUBRE                                | 1   | 0  | 0   | 0  | 1                 |
| NOVIEMBRE                              | 0   | 2  | 0   | 1  | 2                 |
| DICIEMBRE 2024                         | 0   | 0  | 0   | 0  | 0                 |
| ENERO - 2025                           | 1   | 2  | 0   | 1  | 3                 |
| FEBRERO                                | 0   | 0  | 1   | 0  | 1                 |
| MARZO                                  | 0   | 0  | 0   | 0  | 0                 |
| ABRIL                                  | 0   | 0  | 0   | 0  | 0                 |
| MAYO                                   | 1   | 0  | 2   | 0  | 3                 |
| JUNIO                                  | 0   | 0  | 0   | 6  | 6                 |
| JULIO                                  | 0   | 0  | 0   | 0  | 0                 |
| AGOSTO 2025                            | 0   | 0  | 0   | 0  | 0                 |
| Total: SEPTIEMBRE 2024 – AGOSTO - 2025 |   |    |     |    | 17                |

## 4.8 REPROGRAFÍA (FOTOCOPIADO)

Se brinda este servicio a todos los usuarios, cuyo costo es de \$ 0.03 las copias en b/n y \$ 0.15 las copias a color, el servicio de fotocopiado tiene gran demanda. Esto se debe a que se tiene como política interna **“no brindar el servicio de préstamo de libros a**

*domicilio*”; por cuestión de la pandemia está restringido el acceso a la biblioteca en forma presencial.

## 4.9 PROMOCIÓN DE LA BIBLIOTECA.

Se realizaron diferentes acciones como son: publicación de novedades bibliográficas en la página web institucional y en carteleras físicas; se fortaleció el catálogo en línea de la Biblioteca, que se encuentra a disposición del público en la web, para lo cual se viene utilizando el software WINISIS con el OPAC (inglés Online public access catalog), al momento está en pleno funcionamiento. Estas acciones se las ha realizado con la participación y colaboración de las diferentes áreas de la Institución. Permanentemente se actualiza la información técnica y científica en la cartelera, con la colaboración de todas las áreas.

## 4.10 APOYO A USUARIOS

Con el fin de colaborar a los usuarios y visitantes para que puedan consultar el material bibliográfico de manera más efectiva y en menor tiempo, se requiere guiarles en el uso de fuentes de información, las ayudas brindadas han sido las siguientes:

1. Servicio de referencia en sala, registro de control de consultas, septiembre de 2024 a agosto de 2025.
2. Se indujo al usuario para que haga las consultas a través de la red utilizando la página web institucional, con la herramienta de catálogo en línea OPAC (inglés Online public access catalog).

## 5. PINACOTECA DE LA SECCIÓN NACIONAL

La Galería de Geógrafos Naturalistas e Historiadores nombre con el que el Dr. Misael Acosta Solís, científico ecuatoriano, le denominó a la pinacoteca de la Sección Nacional, posee 28 óleos, que pertenecen a retratos de ilustres personajes científicos, que aportaron con sus conocimientos al desarrollo de la ciencia en el Ecuador, de los cuales 2 corresponden al retrato de mujeres científicas ecuatorianas.

La Pinacoteca tiene por objetivo reconocer y homenajear a importantes personajes de Ecuador y América que hayan aportado en una de las ciencias del IPGH, así como en la generación y desarrollo científico del Ecuador.

Este proyecto empezó el Consejo Directivo de la Sección Nacional del Ecuador en junio de 1974, con motivo del cincuentenario de la muerte del geógrafo, geólogo y naturalista Teodoro Wolf. Las primeras veinte y cuatro (24) pinturas, fueron retratadas por el pintor Carlos Rodríguez (+), en 1974, 1975 y 1976. Dos (2) siguientes pertenecientes al retrato

del Dr. Misael Acosta Solís(A) y Dr. Jorge Salvador Lara(B), fueron retratadas por el pintor Jaime Puetate en 1996 y 2006 respectivamente.

En mayo de 2021, 2 retratos de personajes femeninos históricos en homenaje a las mujeres científicas en las ciencias del IPGH, fueron incorporados oficialmente a la Galería de la Sección Nacional, estos retratos corresponden a: Dra. Piedad Peñaherrera de Costales (C) y de la Dra. Martha Ordóñez(D), ambos fueron elaborados por el pintor Wilfrido Martínez.

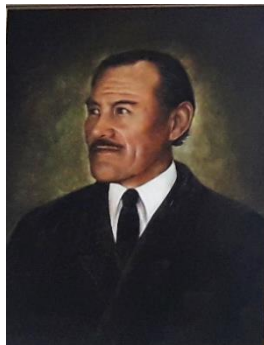

(A)



(B)



(C)



(D)

F8. Collage Retratos al óleo de los cuatro últimos personajes.

## 6. OTRAS MATERIAS DE INTERÉS DE LA SECCIÓN NACIONAL DEL ECUADOR

### 6.1 ADMINISTRACION DE SERVIDOR DE HOSTING – PAGINA WEB20

Con el objeto de que la Sección Nacional del Ecuador se alinee a los objetivos del Plan Nacional de Desarrollo Nuevo Ecuador, en el sitio web: [www.ipgh.gob.ec](http://www.ipgh.gob.ec), se ha publicado la información básica y detallada de la institución, cumpliendo la ley de transparencia y el objetivo del IPGH, que es mantener informada a la comunidad panamericana sobre las actividades que realiza la Sección Nacional.

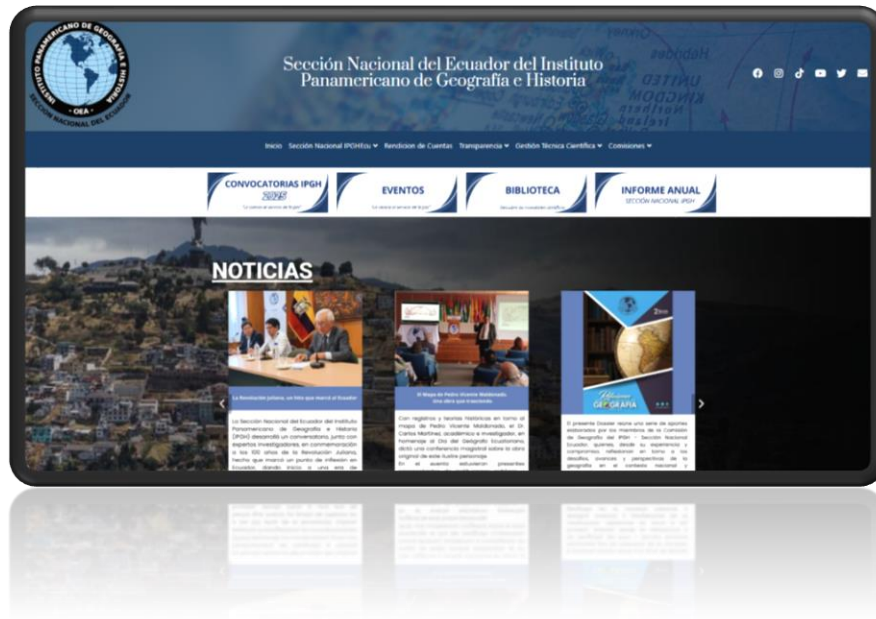

F9. Página web de la Sección Nacional [www.ipgh.gob.ec](http://www.ipgh.gob.ec)

**a) Registro mensual de visitantes a página web institucional:**

El sitio web [www.ipgh.gob.ec](http://www.ipgh.gob.ec), tiene un promedio mensual de 542 visitas al mes y un total de **4881** visitas entre los meses de Diciembre 2024 a Agosto 2025 (9 meses).

**b) Informe de plataforma web**

El presente informe muestra el resultado del análisis de la infraestructura web del portal institucional de la Sección Nacional del Ecuador del IPGH:

<https://www.ipgh.gob.ec>

**Países que han ingresado a la página web ipgh ecuador.**

De Ecuador tenemos la mayor tasa de transferencia de datos con <http://www.ipgh.gob.ec>. Estadísticas generadas mediante “Estadísticas de Wordpress” una poderosa herramienta que produce estadísticas de forma visual sobre los visitantes de la web. Con el fin de difundir las actividades que realiza la Sección Nacional del Ecuador, se procede a realizar constantes publicaciones y actualizaciones de cada una de ellas.

Geographic Jan 1 - Aug 25, 2025

Países ○ Cities ○ European Countries ○ US States ○

| País          | Contador de visitantes | View Count |                              |
|---------------|------------------------|------------|------------------------------|
| Ecuador       | 982                    | 3,770      | <a href="#">View Details</a> |
| United States | 272                    | 390        | <a href="#">View Details</a> |
| Germany       | 103                    | 330        | <a href="#">View Details</a> |
| Mexico        | 35                     | 60         | <a href="#">View Details</a> |
| France        | 21                     | 39         | <a href="#">View Details</a> |
| China         | 19                     | 19         | <a href="#">View Details</a> |
| Peru          | 17                     | 32         | <a href="#">View Details</a> |
| Singapore     | 17                     | 17         | <a href="#">View Details</a> |
| Ireland       | 14                     | 16         | <a href="#">View Details</a> |
| Colombia      | 12                     | 18         | <a href="#">View Details</a> |
| Spain         | 12                     | 17         | <a href="#">View Details</a> |
| Hong Kong     | 11                     | 11         | <a href="#">View Details</a> |

**F10. Países cuyos usuarios han ingresado a la página web de la SN del IPGH del Ecuador.**

Se han realizado **40** publicaciones informativas y de difusión científico técnicas en el sitio web institucional entre los meses de diciembre 2024 a agosto 2025, acumulando un total de **4881** vistas

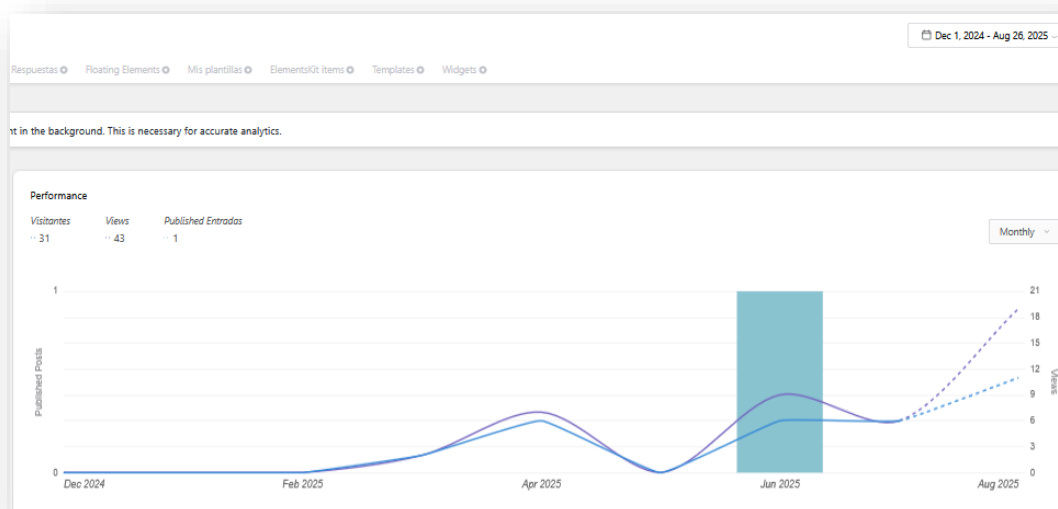

**F11. Número de visitantes mensuales, página web de la SN del IPGH del Ecuador diciembre 2024 a agosto 2025**

## c) Plataformas De Difusión y Redes Sociales<sup>11</sup>

### Estado actual página web institucional en red social: facebook

La cuenta de Facebook de la Sección Nacional del Ecuador del IPGH (@IPGHEcuador) mantiene la siguiente información:

Número de seguidores: 4.264 (Corte 25 de agosto de 2025)

Información Básica de Perfil

**Tipo de página:** Institucional

**Categoría:** Compañías y Organizaciones / Organización Gubernamental

**Nombre de usuario:** IPGHEcuador

**Cuenta Facebook:** @IPGHEcuador

**Sitio web:** [www.ipgh.gob.ec](http://www.ipgh.gob.ec)

Se procura promocionar publicaciones adquiridas y las publicaciones que auspicia la Sección Nacional del Ecuador, con el fin de mostrar el material bibliográfico existente.



F12. Gráfica estadística del número de seguidores en Facebook (hasta el 25 de agosto de 2025).

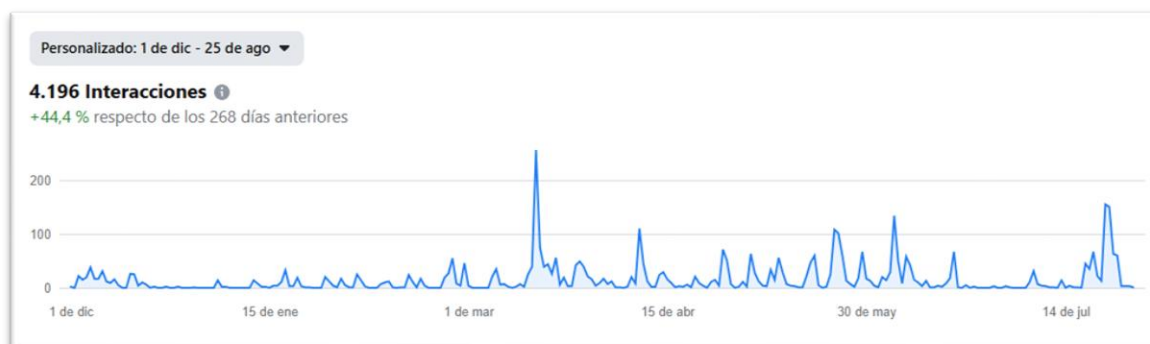

F13. Gráfica estadística de interacciones en Facebook (corte 25 de agosto de 2025).

<sup>11</sup> Información proporcionada por Lic. Alexis Maruri

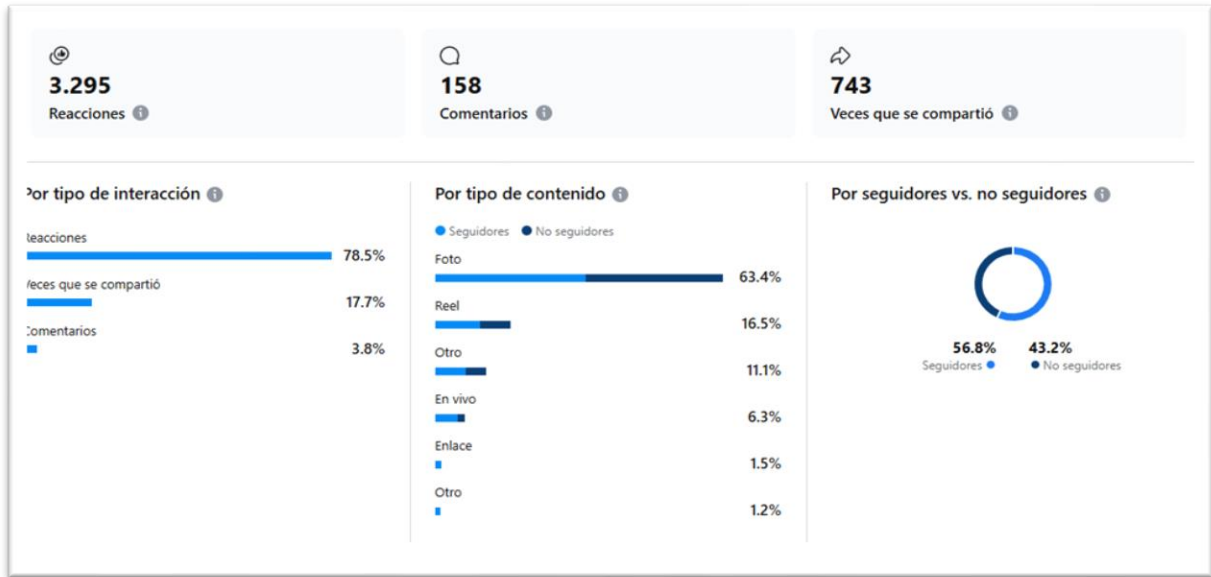

F14. Gráfica estadística de recursos, interacción en Facebook – Seguidores y No seguidores

## Estado actual página web institucional en red social: X

Actualmente contamos con 278 seguidores, entre los cuales constan institución públicas y privadas de diferente tipo y razón de ser, académicas, y de índole internacional.

De diciembre 2024, a la fecha se han publicado 108 posts informativos de las diferentes actividades realizadas por la Sección Nacional del Ecuador del IPGH.

Cabe mencionar que la cuenta de X de la Sección Nacional se creó nuevamente por razones de hackeo y se retomaron las publicaciones en julio de 2024.



F15. Gráfica de la portada/carátula de la cuenta oficial de X de la Sección Nacional del IPGH.

## Estado actual del canal de youtube



F16. Gráfica de la portada del canal de YouTube de la Sección Nacional del IPGH.

El canal de YouTube fue creado el 23 marzo 2012 con la finalidad de compartir videos relevantes con respecto a eventos en vivo y pregrabados sobre temas afines a las cuatro ciencias en las que se especializa y desarrolla la Sección Nacional del IPGH.

El canal cuenta con la siguiente información:

- **Nombre:** Sección Nacional del Ecuador del IPGH (@IpghGobEc).
- **Número de video subidos hasta la fecha:** 260 (Videos de eventos pregrabados, eventos en vivo, informes de eventos de instituciones cooperantes).
- **Número de suscriptores:** 2.574.
- **Número de reproducciones totales (vistas):** 246.629.



F17. Gráfica de datos principales del canal de YouTube de la Sección Nacional del IPGH.



F18. Gráfica de vistas en el canal de YouTube de la Sección Nacional del IPGH

## 6.2 PLAN DE DESARROLLO Y MANTENIMIENTO DE SOFTWARE Y HARDWARE

### 6.2.1 MANTENIMIENTO DE SOFTWARE INSTITUCIONAL

Con el objetivo de mantener el 100% del funcionamiento del portal web y plataforma eventos se han realizado mas de 20 actualizaciones de componentes, módulos y plugins en las instalaciones de Wordpress a nivel institucional.

### 6.2.2 MANTENIMIENTO PREVENTIVO Y CORRECTIVO DE LOS EQUIPOS Y SISTEMAS INFORMÁTICOS DE LA INSTITUCIÓN.

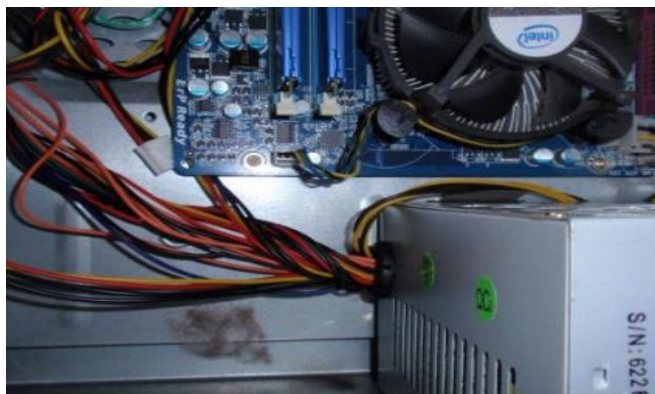

F19. Cambio de fuente de poder servidor de la biblioteca.

En relación al soporte al usuario y mantenimiento de equipos se han realizado conforme lo planificado, permitiendo de esta manera el correcto funcionamiento de los equipos informáticos de la institución. Llevando control de las acciones realizadas en cuanto a novedades técnicas de los equipos. Se instaló un nuevo servidor para albergar máquinas virtuales, con distintos sistemas operativos, en el cual se tiene una copia del servidor de la biblioteca con el sistema de apache que sube las actualizaciones de winisis.

## 6.2.3 ACTIVIDADES QUE SE DESARROLLAN EN EL AREA DE SISTEMAS INFORMÁTICOS.

En relación a las plataformas que utilizamos día a día, en el área de sistemas informáticos, para salvaguardar la información del usuario final, que son los distintos empleados de la Sección Nacional del IPGH.



F20. Administrador Dato seguro



F21. Administrador de la plataforma Buzón EC



F22. Administrador de la plataforma de Gestion Documental



F23. Administrador de la plataforma del Biometrico institucional

## REFERENCIAS BIBLIOGRÁFICAS

- Ávila, O. (agosto 2025). Informe de actividades en la Biblioteca de la SN del Ecuador del IPGH. Quito.
- Domínguez, J. (2025). Informe de actividades de la Gestión Administrativa financiera de la SN del Ecuador del IPGH. Quito.
- Vizcaíno, M. (2025). Informe de Gestión Técnica Científica, Sección Nacional del Ecuador. IPGH, Quito.